大同報
發行者 康德新聞社 新京特別市中央通三二
販賣所 康德新聞社營業所 新京特別市東六馬路三二
報價 一月一元九角五分 一份六分
廣告價 一行三元
電話 總務局・編輯局・業務局
振替口座新京一七〇

澳洲民激烈反對政府
產業再編成難望實現

【布宜諾斯艾利斯廿三日電】據悉尼電稱、澳洲現正積極努力於產業之戰時體制、及人的資源等工作、然以西南太平洋反樞軸聯合軍司令部之設置於澳洲內爲契機、國民之反政府熱尤其現政府與反對黨伐典前首相一派間之摩擦激烈、對其能率、顯然予以相當阻害

前澳洲國防相斯彭達二十二日曾非難『現勞働黨內閣、爲欲使澳洲社會主義化、乃利用戰時緊急狀態者矣』又前首相伐典亦會率直反對廿勸內閣之戰時政策、曰『現政府企圖整理統合民間銀行並產業之再編成者、乃藉口人的資源之不足、而陶汰民間銀行也』同時政府側、如勞働相窩德、曾以『對石炭增產無協力』非難鑛山所有者曰『吾人現在之期望乃非爲返回往昔之和平』而要望戰時意識之昂揚、廿勸首相復披瀝強硬決意如下『余決不容許妨害人的物的資源、轉向戰時緊要方向之多數人的態度』該事實乃爲自行暴露共國內體制之弛緩云

爪哇全島百廢俱興
兒玉秀雄伯等視察談

【泗水廿四日電】爪哇島軍政最高顧問兒玉秀雄伯顧問北島謙次郎氏等一行廿三日午後由巴達維亞抵泗水、二十二日晨以來歷訪泗水之區陸海軍部隊、並視察市內港灣施設、鄂諾克羅油田以及該精油所等、午後五時、乘汽車赴馬拉尼市、擬二十四日視察附近一帶後、更乘自動車經過爪哇中部斯馬蘭市二十七日歸還巴達維亞、茲就視察爪哇之印象、於泗水作如左之談話

因東印度對余全爲陌生之地、爲獲得外廓的預備知識、而有此次實地視察爪哇全島之舉、已乘汽車遍覽島之中西部實爲不次於日本之優美之地、農產物並其他資源極爲豐富、隨治安並交通機關之恢復、各方面之建設節節進展、從事建設事業之皇軍勇士與原住民間之精神結合尤使余有所感動云

及川長官抵北京

【北京廿四日電】及川興亞院總務長官視察蒙疆終了後、廿三日午後五時五十分、自張家口由空路抵北京西郊飛行場、於鹽澤華北連絡部長官及其他日華要人多數出迎之下、入旅邸翠明莊云

與住民協力進攻馬里貝列斯密林的勇士們

皇威遠震八荒外
壯烈擊沉美澳船
與敵俘虜軍官促膝追懷談

【〇〇戰線廿四日電】三月一日日軍在班達娟灣（爪哇西部）施行敵前上陸時、日護送船團和逃走中的美東洋聯合艦隊之殘存巡洋艦修斯敦（美）巴斯（澳洲）二艦遭遇、在狀烈的海戰之後、遂將該兩艦擊沉因此敵東洋聯合艦隊已由南印度洋上消聲匿跡了、記者等由掃蕩完了的爪哇島向〇〇歸還途中、適與敵方修斯敦號副長麥亞中校及該艦將官十三名同船、回憶當班達娟灣敵前上陸的時候、記者們所搭乘的〇〇丸、竟遭了巴斯號的魚雷而犧牲、現在記者正和這些仇敵狹路相逢、非常驚異、但趁這個機遇、正好一探敵聯合艦隊滅亡史的全貌、以下係記者和修斯敦號副長麥亞中校、砲術長布萊斯少校巴斯號主計長奧青少校等座談之概要

◇

記者　我等曾搭乘在巴達維亞海戰唯一犧牲之〇〇丸上、今在此處相逢眞是奇遇啊

奧青少校　那眞是遺憾的事、但是我們轉瞬就被擊沉而且身成俘虜苦惱的境遇實在在諸位以上

記者　日本軍在班達娟灣上陸的事情、你們事前知道嗎？

麥亞中校　一點也不知道我們二月廿八日午後七時半由班達娟灣出發赴印度洋十二時過纔知道日本艦隊開到、當時驚惶的了不得

布萊斯少校　修斯敦和巴斯兩艦、是泗水海戰失敗後的殘存者、爲參加於英國印度洋艦隊、以圖再起起見、纔開往巽他海峽、當時得到荷蘭軍當局的情報、說巽他海峽方面並無敵艦、所以誤信爲眞、冒然出港

記者　修斯敦號被擊沉前的戰鬪經過如何

麥亞中校　我們爲開赴巽他海峽、剛由班達娟灣出發不久廿八日夜、突然發見似乎是日本大艦隊在前面、非常狼狽、這不過是誤認日軍上陸部隊的船團爲艦隊事、泗水敗戰後、我們已竟身心疲困極了、一聽砲聲都非常混亂、還沒等還手應戰、就中了第一發魚雷、並且使我們驚異的是日本海軍的砲擊情形、他們剎剝的接近而猛射、所以死傷者陸續發生、我們被探照燈射的頭暈目迷、只有盲目發射、被日本海軍的掄身戰法所誘導、不知不覺之間被追進班達娟灣、失却遁逃之術、此後接二連三的命中魚雷船員知已無望、都紛紛跳入海中、等第四發魚雷射中的時候、我艦轟然吐火、漸漸的沈入海底了

記者　艦長和乘船員怎樣了呢？

布萊斯少校　艦長美克斯上校正在該艦艦橋上指揮中、因胸部受砲彈破片而戰死了、在修斯敦上有一千多名乘船員、被日軍救助的、僅有〇〇名、其他殆均淹死或戰死

記者　巴斯號最後怎樣？

奧青少校　我們發見日本艦隊時已經晚了、因受砲擊和魚雷的攻擊遂被追入灣內、失掉行動的自由、狼狽已極最後甚至連輸送船團都忘掉了全部誤認爲〇大艦隊、而加以盲射、日本海軍戰鬪技術的巧妙、使自認爲大海軍的我們也無術可施、十二時廿五分有四發魚雷命中右舷、霎時船身右傾、同卅分全船傾覆、瓦拉上校當時消息不明、恐與艦船同歸於盡了吧！巴斯號的乘船員共計六百卅名泳至海岸幸得生存的不過僅〇〇名而已、其他都已淹死了

記者　請說一說美英荷澳聯合艦隊開始戰鬪至大敗虧輸間之經過！

麥亞中佐　我們聯合艦隊是由巡洋艦（英國耶克塞特號、美、修斯、澳洲巴斯荷蘭泰路透、爪哇號）五隻及驅逐艦（英三美四、荷二）九隻組成者自大東亞戰開戰前、便在馬尼拉待機中、十二月一日由馬尼拉啓錠、二月四日在佛羅稜薩海遭受日本航空隊之襲擊、蒙大打擊、當時修斯敦號艦尾中彈、砲三門已被破壞、幸脫虎口、二月十六日又在的摩爾島附近護送輸送船團中、突又遭受日機的襲擊、二月廿七日又在泗水沿海遭逢日本新銳艦隊、我等因係雜牌艦隊、故各心懷異志、是以指揮命令甚不徹底、不久即陷於大混亂狀態、此際日本海軍攻擊甚猛、由正午激戰至午後二時頃、我艦隊已落得滿身創痍、或被擊沉或不能航行、十數隻艦艇於須臾間、即告雲消霧散、僅有修斯敦巴斯兩艦脫出險地、逃向巴達維亞灣、企圖由此奔向印度洋、與英國印度洋艦隊合流、將駛至巽他海峽時、又在班達娟灣被日本海軍拿捕、於茲全艦隊均陷於全滅的運命了

△喪失了自信

記者：英國艦隊、在這次的印度洋作戰、受到全滅的打擊、但……

奧青少校：身爲俘虜的我被解往〇〇途中、聽說印度洋艦隊戰敗的事、很爲屢戰屢敗的英國艦隊的前途、非常悲觀、對於支配七個海域的英國海軍前途、自信確無希望、我等雖在班達娟灣得免解脫、但今次在印度洋作戰、自知必遭沈沒命運、所以現在想來、實在是感慨無量的我等現在並不是不希望聯合國得到最後的勝利、但以今每戰每敗來觀、實化歸泡影了

記者：今後的希望？

布萊斯少校：現在我們已察明敗戰的根本原因、不外爲精神的、今後唯願努力學習日本話、對日本軍紳士的待遇我等、實堪感謝不止、此旨、無論如何想傳知給故國的人們

張司法大臣歸任

張司法部大臣前此曾赴奉天參加撫順縣新屯神社春季例祭、廿三日午後五時五十五分歸抵新京

墨命日德僑撤退

【維西廿三日電】據哈瓦斯社電訊稱、墨西哥當局廿三日正令僑居坦比哥灣之日德兩國籍人在五日以內退出云

孫良誠將軍投順國府
渝抗戰陣營大受打擊

【北京二十四日電】蔣系冀察戰區第一遊擊總司令孫良誠將軍、原蟠踞於舊黃河東岸地區魯西、冀南一帶、在當地之潛勢力甚大、然自大東亞戰爭勃發後、目覩日軍之赫赫戰果遂頓悟前非、一醒抗日之迷夢、誓爲新生國民政府協力、以向確立大東亞共榮圈邁進、於二十二日自濟南向汪國民政府主席、並重慶政權、發出和平通電、率二萬五千部下參加和平陣營矣、孫良誠將軍爲第二方面軍總司令、

華北軍當局談

【二十三日午後三時發表】此次孫良誠將軍、發出擁護和平通電、率部下軍隊參加和平陣容、爲中國民衆計、實深慶祝不啻者也重慶政權、抗戰將及五年一敗再敗、今仍鞭笞民衆呼號抗戰、不過於邊境之區、苟延殘喘、徒使民衆塗炭、其無益之抗戰、質言之非以皇軍爲敵、實以中國民衆爲敵耳、重慶政權之欲藉護者、非爲中國民衆之福祉、乃爲爭取美英之在東亞累年搾取之權益、近如出兵緬甸、甘爲防衛英領印度之走狗等、大東亞戰爭勃發後之行動皆可立證、當此皇軍迅速赫赫戰果、美英勢力掃地東亞再建之聖業節節實現之秋、早對國民政府汪精衞主席之人格及和平建國之理念、起而響應之孫良誠將軍、克服一切困難、毅然奮起、實行共信念、而來參加和平反共陣營、於將系陣營中以和平建國之信念、從事啓蒙、對於將軍至今之努力與今日敢然奮起之勇氣表以深甚之敬意、將軍於中國民衆之間、信望與閱歷經驗等、確信必予和平陣營以莫大貢獻、將來之發展殊堪期待、日軍對於更新之孫良誠軍、儘可能不惜予以支援、同時對於今仍於抗戰陣營內之將領望其立時認滿東亞之大勢而斷然參加新中國建設者不究既往、必予援助以貫徹其素志云

和平陣營愈見鞏固
孫將軍投誠意義重大

【濟南廿四日電】孫良誠將軍此次毅然脫離抗戰陣營參加和平救國、誠爲賢明之舉、該氏本年五十一歲以兵卒起身、在馮玉祥麾下服役多年、民國十六年、從軍北伐、打破東北軍、授與鐵軍旗、其後因追孫傳芳而入山東、民國十八年受蔣介石之壓迫、逃於陝西十九年與馮玉祥閻錫山汪精衞等之反蔣戰爭相呼應、進軍河南、當時因山西軍敗退、亦同遭失敗之厄運、遂即下野、閑居於天津迨中國事變勃發被任爲冀察戰區總司令兼河北省委員、民國廿九年轉任山東省政府委員兼魯西公署主任、在參加和平前、任第卅九集團軍副長駐在舊黃河東岸冀南、魯西地區

此次大東亞戰爭勃發、開戰伊始、日軍即獲大捷、美英屢屢戰敗、重慶政權原惟美英是賴、今者氷山一倒、行將趨於潰滅、該氏痛感重慶空口呼號抗戰、不但毫無裨益、並且大有害於民衆、尤以三月四日、暫編第卅師長趙雲祥將軍參加和平陣、所受感動更深、於是毅然放棄抗日意識、參加和平陣營此實自求更生之道也、湯恩伯殊知孫將軍特參加和平陣營之消息、異常恐懼遂於最近編成集團軍、委孫將軍當總指揮、並以十五萬元軍費與增給兵器彈藥爲好餌、以圖打斷孫將軍之意念、然爲時代覺悟者之孫將軍、斷然遣之不理、終於參加反共和平陣營、該氏今已由國民政府任命第二方面軍總司令、將來由於孫將軍之活躍、魯西、冀南一帶之治安可期明朗化、同時並可與殘存華北之蔣系軍、如湯恩伯、孫桐萱、于學忠、高樹勳等匪軍以大打擊、意義詢屬深遠也

看那戰利品中的英美國旗、正是象徵了敵國國運頹敗的發兆

翻然悔悟堪稱明哲
—中國派遣軍報道部長談

【南京廿四日電】關於孫良誠將軍參加和平陣營之事、中國派遣軍報道部長廿三日午後三時、發表談話如左

該將軍廿二日已由軍事委員會正式任命爲第二方面軍總司令官、廿四日來寧謁見汪主席

△中國派遣軍報道部長談

大東亞方面的現實事態現已確定、東亞民族等均已相繼覺醒、至於尚未覺醒其迷夢者、祇餘重慶側將領矣、但其中瞭解日本之眞意者、爲數甚夥、彼等所以未能翻然悔悟、立就大義者、祇因受區區感情之牽制未能即刻決斷也今次孫良誠上將竟而決然毅然脫離重慶側、歸順和平陣營、洵屬聰明之至、且對於今後重慶側將領之動向亦有莫大影響、而對於參加和平的一般民衆心理上之影響更非淺鮮、故其意義殊爲重大云

日重砲仍猛轟科島
魏茵來特美菲軍總司令報告

【里斯本廿三日電】據華盛頓電稱、魏茵來特美菲軍總司令官之報告謂、科列希德爾要塞、廿三日受日軍重砲陣之猛烈砲擊云●

捨身建設大亞
孫將軍拍發和平電文

【濟南廿四日電】今次歸順國府和平陣營之孫良誠將軍發出之和平通電如左

天禍中國、又加英美暴虐無道、挑撥戰爭、阻害和平、致使中日兄弟之國、積怨仇視、永無融和、彼等藉謀鷸蚌相爭、漁翁獲利、其陰謀毒計、誠不可言喻也、良誠幼時、粗讀詩書、雖半生忝充軍人、但仍聊知大義、汪先生乃國父孫總理之唯一股肱、人格偉大、識見宏遠、實乃救國救民之先覺者故自發表艷電以來、已知抗戰之失策、於是乃以和平反共建國爲原則企圖中國之復興、東亞之建設、排除英美之惡勢力、良誠深信此旨、夙有參加和平陣營之決意、但因中間有種種之牽制、故未克達成初志洵堪憂恨者也

惟戰亦國策、和亦國策蓋皆救國之道也、吾等於此兩方、必須允執其一、不能不確定宗旨、因此欲選其較利於吾人者、不可不計彼我兩方之物力民力以及兵力、如若上逞個人之私慾、不顧國力、盲目抗戰、祇有削減國力、困窮民生而已、若徒至利用虎狼之威、以陷國家民族於萬刼不返之陰地、傳於天下後世是誰之咎？茲今大東亞戰爭已逐步獲得勝利、英美之惡勢力已漸次崩壞、東亞民族解放之日已迫近、此時已爲迅速實現全面和平以及建設大東亞新秩序之秋也、良誠外計世界情勢、內顧國內同情以爲中日問題、即爲鬩牆之爭、東亞問題實爲抵禦外敵之戰、故不敢稍逞私慾、以小忘大、願本愛國之誠、愛人之德至忠至信侍奉於汪先生馬前遵奉前者由派遣使捧邇之通令、願率數萬健兒擁護和平運動、以期中國之復興、東亞之建設不問他人之毀譽如何、敢以淡淡之心志、質諸天日、幸望同胞諸賢諒察焉

三月二十二日　孫良誠

英使用達姆彈
暴露非人道行爲

【〇〇驅逐艦上久門、前山兩海軍報道班員廿三日電】日軍〇〇驅逐艦鳩畢達號乘務員將兵四名、但救上之時、彼等即慌張將一種物件投入海內、其情形非常令人奇怪遂撈取上來、視之乃爲國際法上禁止使用之達姆彈、因以判明英兵因使用此種非法度之子彈、自知無顏而欲湮滅跡擬速投入海內者也然當時即扣留數發達姆彈近以此項證據品並備文送往日本國內、該達十彈長爲二厘係手槍所用者（按達姆彈與普通槍彈相彷、惟頭尖銳、射中時即炸裂中者必受重傷、始作俑者爲印度達姆兵工廠乃海牙軍事條約上禁止使用之武器）但據捕虜者供稱、英海軍當局、似公然認承使用此種姆達彈手槍云

巴西禁樞軸人從事恒業企業

【維西廿三日電】據哈瓦斯社里約熱內盧電稱巴西當局於廿三日公佈特別命令樞軸國人從事一切恒業企業云

裴丹八十六誕辰

【維西廿三日電】本月二十四日、爲法國國家主席裴丹元帥之第八十六次誕辰、但因時局多事、乃依該元帥之希望、免去奢侈之祝賀禮節云

法國官憲檢舉反樞軸派分子

【斯德哥爾摩廿三日電】倫敦來電埃基斯布列斯報馬達賈亞加爾特派員之報道稱法官憲於廿三日將住在該島之德哥爾派關係者並反樞軸分子檢舉有數百名之多云

紅白痢
阿買巴 赤痢特效藥
本劑係舉近代藥化學之全力作苦心研究而則製之最強力防腐止瀉劑無論何種難症皆能征服而導於痊癒洵爲起死回生之聖藥歷經許多臨床大家之實驗及無數患者之報告爲明証焉對於適應藥少之「阿買巴」赤痢尤爲唯一之特效內服藥
【適應】各種「阿買巴」赤痢病症 傳染性及寄生性腸疾 急性・慢性腸加答兒 腸內腐敗醱酵等
【包裝】二〇片 一〇〇片
鹽野牌 好梅親片
總代理 鹽野義商店 大阪市東區道修町三丁目
塩野義製藥株式會社
SH-Y10

文繪雙妙意味深長
特約長篇博物探險連載小說・自本日起連續發表—
大衆小說聖手・晚空 滿洲捧繪之王・翔翔 合作
大興安嶺獵奇夜話記
驚險淒慘・妙趣橫生・緊張處使你動魂・奇妙處使你關心！
大東亞戰爭的性格……劉思沛
大東亞戰爭與南洋實體錄……牧野純夫
日美衝突小史……清澤洌
德意的勝組活動……木春洪夫
新滿洲
大時代下唯一精神食糧之寶庫
評來滿京伶……秦羽
青少年的交友……李治華
4月文藝
男鬼女鬼（短篇）……爵行建
蕩動（短篇）……石軍
新滿洲大東亞研究會第一回發表
大東亞戰爭必勝懇談
出席者 齊知政 何春魁 曲秉善 呂作新 王子衡 薛永魁
定價五角・因其他關係，印刷無多，請讀者從速到書店購讀！
發行所 滿洲圖書株式會社
滿洲書籍配給株式會社

發揮戰時國民總力 興亞總動員大會迫近
共榮圈內各國代表準備來京

決戰體制下之今日、亟需發揮國民總力之秋、動員國民全體之總力、完遂聖戰極爲必要、自日華事變勃發、國際間戰亂繼起、我國即有總動員法之公布、且有國民動員大會之實施、以振興戰時國民精神、昂揚國家之總力、本年既逢建國十週年復當東亞戰火熾烈之期、發動國民總力、喚起興亞之意氣、而舉行之興亞國民動員大會、意義更加重大自本年開頭以來、祝典事務局即以此爲建國十年之一大慶祝行事而開始精密計畫、刻已計畫完竣、實行期亦迫近於五月中旬

綜合熱力民族團結

此次於中央舉行之動員大會、規模極其宏大、爲表示東亞一體之動員、遠自國外前來參加者約有一百九十名之多、華北四十名、華中十名、蒙疆三十名、泰及安南卅五名、中央以外、國內各地方來參加者約三千一百五十八名、參加人員將由各政府選拔英氣勃勃之青年代表、或志烈烈之國婦等興亞柱石、因此等三千五百五十八名外來參加者之故國都觀光局刻正籌畫運送事項中、國內班擬於五月十八日集合、新京廿一日解散、國外班定於十七日一齊到京、廿二日以後團體視察國內各工業地帶使共榮各國青年深悉興亞之實力、更加團結云

谷口警務司長 赴通視察治安

谷口治安部警務司長、爲視察興安西省地區管下治安狀況、於二十三日偕同監察參事官以下隨員五名由空路赴通遼

代表國都六十萬市民 金市長設宴欵德王

金新京特別市長、藉蒙古聯合自治政府德主席訪滿來京之機會、特於廿四日十二時半在市公館設宴、招待德主席及其隨員全體、由武部總務長官章外交部大臣、齊總監、興安局總裁、首協委員王爾山、遠長增氏等作陪、大張盛宴賓主交歡、金特別市長有熱烈之歡迎致辭、德主席亦作懇切之答詞、茲將金市長之致詞、及德主席之答詞誌左：

△金特別市長致詞

今當蒙古聯合自治政府主席德王閣下來京訪問我國之機會本職敬備疏餐用以代表國都六十萬市民致歡迎之意、而蒙閣下於旅程百忙之中高軒辱臨、茲以主辦者之立場實感光榮而欣幸、至貴政府、賴有貴主席之指導、內則庶政休明、百廢俱興、外則以共榮圈之一環協力、一致邁向興亞大業之途程、而舉成光輝偉觀之業績、實爲感佩不已者、至貴我兩政府之間、素有密切關係、提携援助、有無相通精神上之緊密契合、至爲深刻、尤其今當我國建國十周年紀念之佳年、蒙貴主席閣下之來訪表示祝意、則可預想今後兩政府之間、雙方人民之間當必益形緊密、確固團結、共同邁向新秩序之建設、由於皇軍勇猛果敢之奮戰目下大東亞聖戰着着進展、已收捷震驚世界之赫赫戰果、而東亞民族之完全解放、明明南方之建設、已達成最後之階段、我滿洲帝國與貴政府同爲新東亞建設之據點、鑑於同一陣營下之重要任務、應舉物心雙方之總力、以協力皇軍之聖戰、而達成北方鎭護之一翼是爲吾人之所覺悟者也、謹以用作歡迎之致詞、

（照片＝即新京特別市長設宴欵待德王時聯歡情景）

驚嘆帝都規模宏大 不勝興起今昔之感
德王主席聯歡席上答辭

際此貴帝國建國十周年的榮慶、恰值大東亞戰爭戰捷之時、來訪貴帝國深蒙各方面異常的歡待、又蒙市長閣下撥冗設此盛宴相待、情誼深厚敝人深表感謝帝都本爲國家觀瞻所係、同時又是世界的觀瞻所係、敝人前次過訪帝都時、諸般設施正在顯示着飛躍的猛進、今次前來見帝都之偉大壯麗櫛比鱗峋、古人所謂王道蕩蕩王道平平的氣象、幸得一覽俱收、至於市容的整然有序市民熙和靜涵、又令人不勝興起今昔之感、孟子說『王者之民皥皥如也』證諸今日之帝都與市民的氣象、可見這古人的話、更是信而有證了既驚嘆帝都的規模宏大、又不禁景仰市長閣下對市政的勤勞、際茲友邦大日本帝國爲建設大東亞事業、貴帝國又與我蒙古具有密接不可分割的關係、深願當局者同聲同氣各自努力互相應援以期達成日滿蒙華共同的目的、今日當此盛宴的機會聊傾衷曲並祝市長閣下及諸位的健康

德王慰問白衣勇士

來京之蒙古聯合自治政府德主席以下隨員一行、更爲慰問建設東亞而負傷之白衣勇士、遂於廿四日午前九時卅分自宿舍出發同五十分到抵〇〇部隊、於〇〇部隊長以下關係者歡迎中、得〇〇部隊長之引導、赴各病室慰問白衣勇士、並贈予金一封自〇〇部隊起程之主席一行午前十時三十分往訪興安大路之恩賜病院及治安部傷兵院對傷病勇士致以慰問之辭更贈金一封

（照片＝上、德王慰問恩賜病院勇士、下、在〇〇部隊慰問勇士之溫情）

第三次全國優良兒童 見學團隨行雜寫（四）

記者 何曉林

參觀日俄戰蹟

在成人眼睛裡所看的大連、是商業發達、交通繁華、在初次到這裡而又是兒童的眼睛中、所見到的大連市、像一張畫片或者是一個偉大的玩具、各式各樣的小洋樓配搭得有方有圓的街衢、馬路上跑着各樣的車輛、棧橋裡停着大小的漁船、一切的一切完全和日本一樣、而異乎北滿的情形、不外小學生們看見了手舞足蹈、聯袂像撥浪鼓似的忙不過來、此外因爲一部份物價、比較國內便宜一點、到這裡來的人、只少都要捎回點紀念品、我們的優良兒童、不能例外、到大連的第一天、因爲自由行動關係、一個一個都變成了買辦、大包小包、各色各樣、湊到一起、足夠開一個小買賣舖了

參觀日俄戰蹟

第二天早晨八點多鐘就坐上了包車到旅順、沿着旅大又光又滑的南線走去、通過星個浦、小平島、和海邊若即若離的穿過一個一個的蘋果園、到了大連市的水源地龍王塘特別的下車去參觀一下沿途穿山越嶺、含苞的櫻花、好像站排歡迎全滿優良兒童似的、一直送到旅順市內、在明治三十七、八年、日俄戰爭、俄軍依恃旅順的天險、和日本軍屢開了大血戰、結果是難敵日本軍之武勇、請求投降了、至今把前後左右二十多個戰蹟都保存起來、這就是我們來參觀的戰蹟、一行首先參拜爾靈山神社後、順着盤山的汽車路參觀雞冠山堡壘等、看到俄軍遺強的痕跡和日本軍攻略的情形、優良兒童們都默默無言了、像有很大的感動最後到了水師營會見所、看見乃木將軍和投降俄將談判的小屋於是他們好像才吐出來彎在胸中的一肚子氣、旅順因爲不是商業都市比較大連市清靜許多、幽靜的街道、蕩漾不停的海水襯着山頂巍巍獨立的忠魂碑、無論誰也會聯想到戰事才有和平、我們活潑優良兒童、到這裡來加倍的英勇起來追想日俄戰爭、皇軍追擊的情形個個都忘記了天已正午沒吃早飯的饑餓和疲乏、冒着小雨、參觀了日俄戰爭史料的戰蹟紀念會館和旅順博物館精神的旺盛真不弱於當年日本的勇士、午後四點半才回到大連、吃飽了肚子、幻想着以前很安心的信賴日滿共同防衞的實力、倒在床上睡個小覺

聽說明天我們的二十名優良兒童要和大連沙口小學校舉行交驩座談會以我們優良兒童的健壯州內兒童的聰明伶俐、這個小人國座談會、預想一定會活潑的天眞的妙趣百出、

懸賞募集 全國兒童植樹作品

植樹作文

一、題目 限於植樹愛林
一、用語 滿、日、文均可
一、應募資格 限滿日國民學校、國民優級學校的兒童寫作
一、入選 由每主辦報社各選一等一名、二等三名、三等五名、佳作十名
一、賞品 凡入選者由林野局長賞與一等銀獎牌、二等獎牌、三等七寶賞牌、佳作贈萬年鉛筆各一隻
興農部大臣賞會合一等作品由報社選出最優秀者贈與作者所屬學校銀盾一枚

愛林民謠

一、用語 限滿文（內容淺近通俗、一般民衆婦孺了解而歌誦的爲要）
一、應募資格 不限（但每人只限一篇）
一、入選 一等一名、二等二名、三等三名、佳作五名
一、獎金 入選作品林野局長賞、一等五十圓、二等三十圓、三等二十圓、佳作各五圓
一、募集日期 四月十日起至五月十日截止
一、審查委員 由主辦報社擔任之
一、發表日期 六月一日起（於新聞紙披露之）

主辦者 康德新聞社
後援 興農部林野局

晉北方面戰果

【大同廿四日電】蒙疆中部及南部於晉北巴盟方面潛延殘喘之敵匪、最近因延安黨軍部之槍及彈藥等之補給潰滅、食糧等感困難、因而士氣沮喪、投降日軍之傾向、益趨顯著自本年始共小規模之遊擊戰亦不得施展、然對此日軍及蒙古政府警察隊之討伐、則毫無間斷、是而殘存共產之內幕、亦漸呈於目前〇〇部〇自客歲十二月始至今之綜合戰果如左
交戰回數三三六次交戰之敵方兵力九三〇〇名遺棄屍體六三五虜鹵獲品輕機槍二步槍一一三其他武器彈藥多數、此間收品步槍一二六隻、自動小槍六輕機一其他多數云

義勇隊滿系幹部 赴日本視察

協和義勇奉公隊中央總監部、爲育成重點市縣奉公隊指導之充實強化、並藉資促進日滿兩國關係更進一層緊密、乃選拔重點市縣協和義勇奉公隊滿系幹部三十名、編成赴日視察團、一行於本月二十四日午前在新京中央幹部訓練處集合檢點、定於翌日之廿五日午後三時十分列車由京出發東上預定五月中旬歸國、又該等一行視察重點、爲防衞設施與訓練狀況等云

德增強西歐駐軍 英倫敦戰戰兢兢

【伯爾尼廿三日電】德軍精鋭部隊、爲增強西歐洲占領地區德軍最高司令官龍特修元帥麾下之德軍、已到達法國、此消息傳至倫敦後、倫敦方面頓呈恐怖之色、以爲德軍此舉或係意在英本土上陸作戰、據云德軍增強部隊係由落下傘部隊及有特別任務之步兵突擊隊所組成者

春季籃球比賽大會 京市來月二日舉行

新京全市籃球春季循環比賽大會、體聯新京事務局籃球部、已定於五月二日至同月卅一日止、在兒玉公園籃球場舉行、規定分男子一般、大學高專男子中學及女子一般（女子中學在內）等四組、限本月廿九日前、到市公署體育股報名、報名費五圓、五月一日下午四時、在市公署舉開隊長會議云

設國立藥草園 若素會社助資金廿萬圓

我國藥草資源之開發、早已成爲實不容緩之急務前會以民生部爲中心、着着進行中之製藥原料植物以及和漢藥之綜合調查與研究稱爲全國最初之國立藥用植物試驗場並附屬藥草圃建設計畫、既已在國都東南郊淨月潭買收約十萬坪之敷地、預定於本年度開設、若素製藥會社爲振興製藥科會而協力、將建設試驗場資金廿萬圓寄贈與政府、廿三日午後、由該社社長長尾欽彌氏代理者和田常務訪問民生部、手交目錄云

檢討愛馬日行事 關係者舉開會議

五月三日『愛馬日』已迫、故由主辦側滿洲畜産會社、馬事公會、馬術協會等、於廿三日午後二時在康德會館內康德倶樂部由關東軍、治安部馬政局滿畜、首警、協和會首都本部、國婦等各關係機關代表者廿餘名出席、舉開『愛馬日』行事實施會議對於軍馬祭、愛馬獎當選者發表並市內乘馬遊行、講演會電影、愛馬兒童大會、以及懸案、街頭宣傳等行事、作種種協議、至於具體實施要領、最近則將再舉開一次會議而決定

義勇隊中央總監部 月末開市縣主務會議

協和義勇奉公隊中央總監部依此次民生部直轄全國各大學協和義勇奉公隊結成整備方針、對大學奉公隊則準則案有所協議研討起見、乃定於四月三十日午前九時起、在協和會中央本部第二會議室舉開地方義勇奉公隊主務者會議參加之市縣計新京、奉天吉林、哈爾濱、佳木斯、齊齊哈爾、延吉等七處其協議事項如左
一、關於大學協和義勇奉公隊則準則案檢討之件
一、工作隊整備要領案檢討之件
一、特殊隊整備要領案檢討之件

碎珊瑚 續集

九十四 天籟生著

去的事、魯慕英笑着把胡團媛怎樣開導胡景春、長夫人怎樣發威、林舒蘭怎樣出墳、以及團媛自傷撫琴的事、說給楊太太聽了、楊太太一皺眉歎道、我姊妹中、年青未嫁的、也就團媛一人賢惠了、景春既然病到這步、一家未嘗不鄭恨麗珠、而還怨於朱府那麼麗珠、你想怎麼辦呢、麗珠慨然道、等我把我個人的私事議好、過三過五、一定去、明天我們一塊到白家見了雲岩姐姐再說吧！楊太太無語、雲姑娘遂舖好了被褥、都擠在一炕上、睡了一宿、次日起來梳洗完畢楊太太找出兩套衣服、麗珠和雲珠換上、在飯後、看楊步雲上班、楊太太、柳姑娘、莫麗珠、魯慕英、白雲珠等、才坐車到商埠地白公館來、到門上也沒用通報、雲珠領着一直來到後樓、白雲岩帶着使女早迎下樓來、曹立娥也得着信趕來大家相見、楊太太到樓上拜見了白老夫人、寒暄一氣、才都到雲岩的臥房裡來、這日便在這裡住下、一連兩三日、這六個女人、耳鬢廝磨、打得火一般熱、有一天在早飯後、閑坐着喝茶、雲珠笑道、咱這六個人、倒沒有外賓啊、怎麼湊合來？我們倒隨那一面稱呼呀？我看沒如把趙墨虎、雷公崽子、加上鶯鶯臉找來、團團一拜把子、倒是個趣事、說的衆人都嘎嘎笑了！被雲岩打了一掌道、你別二皮倒喇、說說總是神頭的、好聽啊！慕英笑道、二妹自由、泯了她的天眞！還是叫她倒啊去吧、你沒看見咱家那兩個憨頭小子和一個憨頭姑娘呢？楊太太妹就是這路屬性、愛玩皮、你給他板、倒束縛了她的姓朱呀、被這一句說的慕英面紅耳赤、心裡也躁然起了一個感觸、嗤笑皆非、避到一隅上去、雲岩也嗤嗤笑了、麗珠却面容一慘、叫一聲妹妹們、我有一點意見、想和大家參考、我們有已婚的、婚事未遂的、總歸是朱家門下的人、受人點水之恩、尚當湧泉之報、何況我們托爲子婦呢、

精强氣壯
三共 SANKYO
能期待精力横溢的 結男兒萌-M
特性 本劑因含有男性生殖腺中之一切有效成分，故較單一之男性荷爾蒙製劑，其性質，其効果，乃有天淵之差，効驗迅速確準，並能接連保持其强精効力。
用法 內服每天三－四片、食後服用 注射每天或兩天一次、每次一．〇公撮
三共株式會社 本社 東京市日本橋區室町
滿洲三共株式會社 奉天市春日町一〇〇
GENERMON-M

滿洲第一商工貿易株式會社 新京日本橋通七之三號 電話③五一六九番

事韻流風 今古絕冠 史艷綠奇 祝周 唐文
全書五冊．定價五元．
總發行所 三友書局 奉天市大西區西街二段一六九 振替口座奉天五六九〇

郭正編 指文學之理論與實習 全書一冊定價三元 函購不加郵費
呂漁編 應世文件作法詳解 全書一冊定價三元五角 函購不加郵費

各地藥店代理 咳嗽百效丹 保險治癒

公示送達
原告宋萬英 被告張錫榮
右當事人間因康德八年（往）第二〇號離婚請求事件向被告應行送達之左記書類保管於本院到場領取爲荷
一、康德九年五月三十日午前十時民事言詞辯論期日傳票一件（民事訴狀副本一件）
康德九年四月十八日 營口地方法院蓋平分庭書記官林治信
注意右開書類未收領時以該書類法律上視爲送達

◎優待！奉贈！
民生旬刊革新增大內容豐富趣味濃厚每月三冊一元欲索樣本九折優待欲辦分社簡章奉贈
新京西三道街民生報社

水道案內
凡使用水道者請利用左記電話
關於開始停止事宜 電話二ノ一〇八九 電話二ノ四八七七
關於障碍修繕事宜 電話二ノ一一一ノ
關於水量事宜 電話二ノ三〇四九
關於料金事宜 電話二ノ二一二ノ
新京特別市公署水道科

新京影戲院案內
注意 三〇二演期 大刧案（在即）
電話二八四三〇
上海金星出品 首次公演 新出片 雨夜槍聲 主演 尤光照 周曼華

新民戲院 四月廿五日 星期六 早場
花鈴蝴蝶 唐張雲 晚場 唐張雲

今日公演 靈與肉 下期（廿七日映）三劍客

下期公演 滿映作品愛情新片 暴雨花殘 主演 張靜
今日公演 上海金星出品 雨夜槍聲 主演 周曼華 四月廿三日起演七天 優待券末日有效

今日公演 國產空前教育新片 新婚記 主演 劉恩甲 四月廿五日起演四天
下期 廿九日起演 聯美公司有聲歌唱古裝巨片 梁山伯祝英台 主演 張翠紅 顧也魯

今日公演 聯美公司出品全部有聲對白古裝孝情巨片 目蓮救母 主演 陸露明
下期公演 大姑娘 主演 袁美雲

地方週訊

適正教師待遇
奉天省招市縣學務股長會議

【奉天】爲提高教師之素質而使其生活安定、省公署對本年第四囘初等教師待遇適正、決定依據授業料之基金、而作此次之教師增俸、由省民生廳文教科主催於廿四日午前九時、在省廳堂、召集全省各市縣教育科學務股長、開初等教育教師待遇適正打合會、其適正方針及重點如左

適正重點
一、二種教諭教導教師三者爲重點
二、下級初等教師
三、師道特修科卒業生初任教師
四、師範學校本科生卒業者、初任教師
五、日鮮系亦在內

適正方針
一、依據八年十二月末之俸給爲標準而實施
二、九年度新採用或任官發令者依九年度適正之增俸之財源
依據康德九年一月廿日民生部令第五六七號授業料之改正而由此項下支出之增俸標準
一、男子至多不得超過八元、女子至不得多超過六元
二、九年度採用之教導在卅八元以上、八年四月一日發表者在四十元以上、七年四十三元以上、六年四十六元以上
三、八十五元以上者不適正云

谷民生部大臣 視察男女國高

【奉天】由京來奉赴新民神社參拜之谷民生部大臣已於廿三日返奉、谷大臣爲視察奉天市內之教育由中民生廳長作嚮導於廿三日上午十一時卅分、視察省立女子第二國高、並參觀女生之建國體操並團體操表演、十二時十分復往省立男子第四國高視察云

養犬奇觀空前

【遼陽】滿洲軍用犬協會擧辦之養犬會已於本月十九日開始是由市縣軍部等參加下、開始競賽並有安東奉天等軍用犬參加於午前九時開始、是日全市民參觀者、人山人海、熱烈非常空前盛況云

"愛馬日"錦州市行事
在神社前官民參加擧行

【錦州】中央現規定每年五月第一日曜日爲愛馬日、適爲五月二日、錦州市爲期振作愛馬思想、並擧軍官民一致愛馬報國之誠、決定於五月二日、午前九時、於錦州神社前、由市公署縣公署主辦及各關係機關官公會社後援下、實行嚴重之行事云

滿鐵社員會 聯合協議會

【哈爾濱】滿鐵社員會哈爾濱聯合會於前二十日午後一時、在厚生會館擧開改組後第二次聯合協議會高野會長以下各部役員、地方分會代表等、約百二十名等參集下、關於本年度之會運動重點、及青年錬成、並一般要務、如弘報、厚生保健、生計等具體方策、皆展開熱烈之協議、至五時許方行散會云

徹底獎勵植樹
正副縣長親往視察

【遼陽】遼陽縣長汪兆璠氏、副縣長高松氏、對本年度之縣下綠化運動徹底植樹獎勵、於本月十七日親赴縣下各村視察與指導以期徹底而無遺憾恰等不良之事云

省經濟保安科 飯島警正到任

【哈爾濱】甚於二月一日濱江省制定之分科規程、乃屬警務廳經濟保安科、乃應之誕生、其初代科長爲東安省警務科長飯島武見警正、氏於前日晚業已着任、昨日訪問各廳科、致新任之禮云

徹底綠化運動
縣民總動員擴大造林

【舒蘭】本邑欣逢建國十週年、並大東亞戰捷之期因完遂"榮圈"、恆久紀念之意義、定於該雨節、實施官民總動員、展開普及造林運動、除在驛前各馬路兩側、栽植行道樹千株外、共白旗村、法特村、溪河村三處、栽種防風林開拓林、學校林、建國十週年記念林、等千陌、已經縣署林務職員、計劃積準備中、並由舒蘭街公所、擬定九年度、帝政紀念綠化運動、實施要領、各項辦法多種、佈置井然但於植樹節日(廿二)擧行綠化運動式典之辰、天不作美、陰雨下降、未能完成運動盛擧、祇得異日進行、綠化普及過動云

村長職員異動

【舒蘭】朝陽村長賀忠辭職、遺缺以該村協和分會書記長安鼎辛升充、又助理王澤塵、調充舒蘭街公所行政課長、遺缺以馬鞍山屯長張美岩升先、又平安村長薛廣福退職、遺缺以該村協和分會、書記長程際宣升充、又助理任擧退職、遺缺以事務員田樹仁升充、又舒蘭街公所、財務課長田明哲辭職、遺缺以新村安長石永堅調充、所遺遺新安村長乙缺、以開原村助理趙玉藻升充、已均發表分別交接就職云

大同劇團禁煙劇「林則徐」
將在各市縣旗先後公演

【哈爾濱】濱江省公署爲謀鴉片麻藥斷禁之徹底乃特別注重於禁煙教化宣傳以喚起一般癮者之覺悟急速戒除、如報、前曾計劃由大同劇團、赴管下各主要縣及哈爾濱市等地公演、鴉片新劇『林則徐』茲對於公演日程及票價業已規定如左
一、哈爾濱市、四月三十日票價一元二角
一、如先期購票則爲一元
一、双城縣、五月五日票價一元
一、先期購買、則爲八角
一、阿城縣、五月六日、票價與双城一同
一、一面坡五月七日、票價與阿城縣同

電報局長轉勤

【依安】泰安電報電話局局長潘曉如氏、在職有年、勤於勞苦、爲人很爲和靄與地方商民、頗有好感、今次奉命轉勤五常、已於十二日交替清楚、去五常省任矣、繼其後任者爲山村武雄氏、現已接篆就事云

徹底禁烟國策
中央派員來哈嚴查取締

【哈爾濱】中央禁烟總局爲謀鴉片麻藥斷禁事務處理之強化、如報、業於去年秋、對全國各地煙務職員、予以司法警察權、惟各該煙務職員、雖已獲得司法警察權、但因一般禁煙事務紛冗關係、對於鴉片不正吸食、並密輸密賣私吸者之取締上、不能具體的活動、故而對於上述之密輸密賣取締的成績頗感欠佳、茲者、中央禁煙總局、復爲強化上述之取締事務、特採用鴉片麻藥事務取締員三百六十六名、分派於全國各省市、專負鴉片麻藥密輸密賣不正吸食者之取締責任、就中派來濱江省者共計七名、日下已有六名到任將於期內即在哈爾濱市、及全省各縣旗鴉片麻藥第一線上、開始本格的活動、以期密輸密賣私吸鴉片麻藥者之根絕早日達成鴉片麻藥斷禁之目的、按上述之鴉片麻藥專務取締員、多屬由各省警務廳推薦之警尉以上之警察官、(轉職)以藉警察的幹練知識、而期取締之徹底云

警科長巡視各署

【遼中】本邑警務科長於廣氏、科副後藤長壽氏自蒞任以來、積極整頓警務不遺餘力、是以關於治安各方面異常可觀、於日昨協同警務科警佐以下各股長、躬赴各署巡視、以期徹底了解所屬警務之興廢、更求進善之道云

南關署二期春季搜索
獲意外好成績

【哈爾濱】南崗警察署司法係、爲謀管下治安陣容之強化、並一般市民生命財產之安全起見、對於管界不良份子決加以徹底掃蕩、以免其擾亂治安、因此該係、特於四月六日起始、亘一個月間、編成春季第二次搜查班以來、晝夜不眠不休體搜查班員、以不眠不休之精神以南崗馬察等區爲中心嚴加搜索結果竟破獲窃盜件十數件、收有良好成績、現在各搜查班員依然銳意嚴厲搜索必將管內所有不良份子、掃蕩絕滅而後已云

警長進級警尉補

【正安街】正安警察署警長馬國斌外分駐所警長常沂山、二氏於縣方警務科試驗合格、於警務廳發表已進級警尉補、該二君學品兼優經驗宏富、對於公務特別注意、並討伐數次、轉戰各地含苦茹辛、已樹立勳功赫赫、長官教導有方指示有術、以溫厚而孔對該街治安亦有好多供獻、兩君前途洋洋春秋正永之警官頗堪期待云

商人須重謙和
=恩孚=

說文、『謙、敬也』『和、順也』孔子曰『禮之用、和爲貴』、謙和者、乃溫乎其容、藹乎其度、無乖張以待物、無盛氣以凌人、尤其一般置身於商界中者、更須重謙和自勵、所謂『和氣生財』是也、惟近世之商賈、則竟不然、由于時勢之所趨、彼輩多驟然致富、驕滿腸肥、以致居傲鮮恥、志驕氣盈、眼高於頂、目空一切、『妄自尊大』可鄙孰甚！勿怪世人譏之也、且尚有擔當配給生必品之商人、其中竟有誤解所負之義務、彼等以爲既承官方之委囑、則即大權在握、對於購領物品者、恆暴戾恣睢、擅行威福、若不勝其尊嚴者也、如日前報載奉市鑛樓南消費組合之店員張某、於放糖之際、竟敢大肆淫威、毆傷左姓婦人、是此目無法紀、倒行逆施、實堪痛恨、但官法雖容辛將其繫之於囹圄、處之以刑罪、吾人聞之、不禁心爲一快、尚希與伊同病者、查有所警惕、迅速翻悔俾免蹈其覆轍！

大興當主任榮轉

【新民】大興當主任、李郁華氏蒞任數年、對該所內外各事務、努力改進、頗得優良成績、該君茲逢上令榮轉海城、繼席由該總公司梁立仁君充茲已到任、據一般風評、李梁二君均爲該公司內優良份子、經驗學品、均極佳良梁君此次到新、將來一切改革事務、更有可觀云

警尉補破案如神

【伏龍泉】本街警察署、司法刑事代理主任、警尉補王成富、於四月之初、執行逮捕行踪可疑之于長河(住本街)者、並其共馬一匹、當共審問之時候、伊即供出來乾安縣窃盜犯人王顯廷、赴共王某家中起出贓馬又二匹同時于長河王顯廷二人共同又供訴出來長春縣二十里鋪盜犯嫌疑項海勝、項海廷兄弟二人、於四月六日、在項某家中、起出匣槍一支、而項某兄弟又異口同聲的供訴出來農安縣小城子村寶泉堂屯的盜犯嫌疑王鈞乃急於四月八日到王鈞家中搜出橹槍一支、附帶子彈六粒、由此訊問之下、王鈞又復供訴出來伏龍泉南門外鄉立川嫌疑犯者、旋於四月十二日、在鄉立川家宅又起出匣槍一支、以上王警尉補檢擧案件、破案如神、令人欽佩云

華北消息

推進四次治運 開防共講演會

【北京】華北防共委員會爲推進防共事業、曾召集京市各社會團體分期擧行懇談會、茲鑑於第四次治安強化運動業已全面展開爲使人民對於防共工作之重要性、有澈底之認識、以新意義的重大傳達起見特聘請中日華政當局要人兆各名流、於十五日午二時在新新戲院擧行強化運動防共講演大會云

陽信縣署派員 巡廻視察鄉鎭

【陽信】陽信縣署李知事以各管區鄉公所、因距縣遙遠、深恐該屬公務員殊忽公務、特勢緩行、發生種種不法建端、特派員實地詳查、并飭該員臨時召集民衆講該推發興亞治安各宣傳書類、俾民財建教各科依次出勤巡廻視察、以資詳細報告云

冀東勦匪作戰 獲得赫赫戰果

【唐山】自第四次治安運動開始以來、對冀東道地區共匪予以痛擊、至四月十四日獲得戰利品俘虜如下、遺屍十三名、武裝班長五十五名、辦事員八名報國會員七十七名、小槍手槍彈藥手溜彈等數千餘株云

醵金救濟青年

【宣化】四月中旬、宣化南關店中、住有客人兩名濟南人、長者名王金龍、年十五、幼者名王玉龍、年十三歲、兩青年以奉父命、前赴厚和尋親(表叔弄鳳山)不遇、缺乏路費、縣署警尉官董某者、聞報調査後、特擁此一兩青年在縣署各科股職員中、代共捐募、集得五十餘元結算店賬、代購車票、送往北京濟南之途、一般聞訊之下、對董君以及縣署同僚、莫不贊許頌揚也云

教化街講演社 升格道德支會

【雙城】教化街講演社、因執事者得人、成績頗爲優良、昨濱江總分會長張玉成、評事王鴻鈞、先後蒞双討議、擬將講演社升格爲支會、以期會務得以進行發展、完成勸世化人之使命、職員預選、以商工會長李過文爲會長、商工會理事張劭倘、本報双城分社記者谷人傑爲副會長、刻正向關係當局申請中、所以我邑道德會之前途、方興未艾云

表現槍後赤誠
龍井民衆踴躍獻金

【龍井】延吉縣下各街村至開始募集國防獻金之後、各地代表會先後往延吉、商討進行辦法、其後即繼續於各處活躍展開而所收到獻金已達相當數目查此次獻金運動、縣內各地滿系民衆無不風起雲湧、踴躍輸將、預料結束之期、其成績當大有可觀云

四平市聯協會第二日
提出重要議案均解決

【四平】市聯合協議會第二日、爲四月廿三日天氣清朗、各協議員、均行出席、精神振奮、尤其傍聽席、幾無隙地、上階有女子國民高等校生徒、暁東國高校學生、下階兩側並後邊、地審校、並師道校教員訓練所等、學員參觀、惜市民層之傍聽者甚屬寥寥、場內較前日頓呈異彩色彩至九時半、鈴聲一響、即宣告開會、首向國旗敬禮並全體互會禮議長就席由副議長小坂通明代理、向協議員致詞、希望要本宗族會議之精神去充分檢討、發揮下情上達之意義、繼則議案審議起始、

民族協和實現事項=第一號議案=關于國民組織強化充實之件(經濟、警電、花園各分會提出)辦法分爲六項結果由議長統裁(一)至五項、提出省聯、第六、一任市本部處理、第三部國民動員完成事項第一號議案=鐵道東設置警察署之件(永樂、共安分會提出)結果由議長統裁、作爲解決、午間休息一時、下午繼續協議第二部、第二號關于區事務所充實之件(若葉、永樂、花園、大同、共安各分會提出)作爲解決、第三部=國民動員完成、第二號議案=關于道路補修之件(若葉、大同、永樂、共安分會提出)結果解決、第三號議案=自動電話急速架設要望之件(若葉、大同分會提出)結果提出省聯、國民生活向上、第一號議案=國民皆勤勞奉仕運動之件(經濟分會提出)結果解決、第二號議案=關於物資配給圓滑化之件(若葉、永樂、花園大同、共安各分會提出)結果由議長統裁、解決、至此第二日之會議閉幕云

穆稜縣聯第二日

【穆稜】縣聯、協議會第二日大會於十八日自午前九時三十分繼續開會首由王事務長會務現狀報告繼有牡丹江省楠田本部長訓示(歷二小時)然後審議議案(一)確立學生增產勤員體制之件(係八面通代表提出)結果認爲提議適宜裁決(本部一任)(二)關於穆稜區法院同檢察廳添常駐審判官及檢察官之件(係穆稜分會提出)結果本案裁決(本部一任)(三)關於糧谷統制中間機構再訂改善之件(係由八面通興源鎭下城子三分會提出)結果提交省聯協議全場一致贊同

蓋平縣聯協議會

【蓋平】蓋平縣聯和協議會、於四月十四日上午九時開會後、各協議員均提出重要議案、如海蓋縣界劃分、下級職員增薪、民籍上青少年男女乳名更正物資配給改善等案、均經審議解決本年度縣聯協議會至十六日告一段落、至下午九點卅分由省本部長代表致辭及縣本部長講話後、於萬歲三呼中、遂圓滿閉幕、並於豐昇樓設筵盡歡而散云

遼陽縣聯協議會

【遼陽】遼陽縣協和會本部本年度之縣聯會議已於四月廿二日開幕在協和會講堂共分三日日程如下第一日廿二日午後一時開始擧行開會等一切行事第二日(廿三日)午前九時開始議事、宣言後向國旗敬禮畢即議案協議由第一部議案至四部議案等終了第三日日程廿四日午前九時開始、宣言議案提出報告協案協議經過轉報省聯協議候補者決定等一切事云

夫婦 67

說着，像很傷心似的倒在床上，兩隻眼睛一直的望着天花板。

『以後無論到什麼時候也不要來見我們。』

李英林也同樣的把身子平放下去。

『請放心，姓錢的死在壕溝也不要你們理。』

錢博思聽了李英林的話，人性突然發現了。在這一刹那，他才覺到他是個人，人不應該受人的侮辱，應該自尊自强。他本能的站起來。

『給他收拾，拿了走。』胡錫九依然很傷心的命令着姨太太。

錢博思走出去以後，他們吃吃的微笑了。

錢博思懷裡揣着煙具走出李英林的家門，心上却雜亂得很。他覺着有點痛快，但也有些悵惘。總算是對他們給了報復，這是他感得痛快的地方但是他又彷彿覺得一旦正式失了兩個常在一起的友人，是很失意的事。現在煙具也討回來了，朋友也正式絕交了，沒有職業，錢的來源也成問題此後孤單寂寞窮困都是不可避免的事。現在不就是一隻斷了線的風箏，只有被風播弄一點一點的降嗎？

世界上那個是知己。有錢的時候誰都是知己，到了沒錢的時候，唯一的知己便只有窮困了。說起來能够不爲護而遺棄自己的，也只有父母和妻子了。然而父母早已死去，妻子爲了給自己一個轉變的機會，含酸茹苦的走了。

想到妻，很久不想起妻了。妻現在什麼地方呢？她也許正在想着自己吧！她或者正在刻苦的工作着。在她的前面有希望鼓舞着她，她希望着丈夫至相信着她的丈夫能早日從苦海裡拔出脚步。然而自己所給她的不仍是個失望嗎？

妻走以後，自己就像作了一場夢。然而現在夢醒了。在夢醒以後，回味着過去該是如何的荒唐啊！然而若不是爲了鴉片，又那來這場荒唐的夢想起來非常難過。但是在這個時候有比這更使他難過的煙癮從身上出現了。他就只好捨棄就經的去想法吸煙。想事情的時間又沒有了。

商業登記

●滿洲興業銀行變更(支店)一、康德四年拾貳月壹日因行政區劃名稱變更開原支店變更如左支店開原街參拾番地之一、康德七年六月壹日因行政區劃名稱變更海拉爾站東頭道街四五號地之支店變更如左支店海拉爾市東頭道街第四拾五號地一、康德六年壹月五日因行政區劃名稱變更龍井街旗寧區平安路第四牌壹號之支店變更如左支店龍井街第九百四拾號一康德九年壹月壹日因行政區劃名稱變更通化市東昌區第拾五牌第十四號之壹之支店變更如左支店通化市東昌區東昌街第拾五段第拾四號之壹一康德四年八月壹日因行政區劃名稱變更承德南營子五條中街門牌八拾七號之支店變更如左支店承德街南營子五條中街門牌第八七號康德九年參月拾六日登記

開原區法院

大仁堂藥房

荊店均售 菊角散

驅梅聖藥
新·斯必類如神、即武田特製之驅梅聖藥、一般俗稱曰新·斯必此劑之品質純良與既往之亞砒酸劑危險性質、莫不堪以保證、良以新·斯必之所有售品、俱曾經極嚴密之化學檢查動物試驗並多數之實地臨牀考察以後、始行發售故敢大膽推薦、以利梅毒治療、務希醫家患家認明武田老牌、免招意外不測。
(包裝)壹號至六號 各有壹管及拾管
各大藥房均有經售
(ネオ・スピラルセン)
新斯必類如神

廣東金製 烏鷄白鳳丸
主治 氣血虛弱、腎經受傷、事過度精神失常、夢遺滑精、遺精早洩、五勞七傷、夜多小便、婚早腰、不安、早子寒、思慮過度、身體健康不剛、頭暈耳鳴、眼花善忘、陽萎、不舉、日服用功效非常、補腎健腦第一、奇方、此藥用參茸鹿腎等滋藥外加用化學提煉之青春動物分泌液所製
成服者藥力輸入血液化爲鐵質成分增長腎氣生精血不保健生殖特效 每盒二元二角 每打十三元
總發行哈爾濱道外十五道街 金勃先藥房 電話四八二九番
△代理處▽新京義和謙、中西藥房、奉天大成藥房、大連德記全棧、錦州同盛居、安東東發增遠、營口洪春堂吉林五洲藥房

介紹 子評大家 周茂林
于芷山 王殿忠 王子衡 孫其昌 谷大亨 張書翰 韓雲階 王賢湋 王荊山 王純古

今日公演 滿洲映畫協會前作 空前傑作 全部聲白 有對白 香艷 敎育 新片
新婚記
公演日期 四月二十五日 二十六日 二十七日 二十八日
連演四天
時間 午后一時開演星期例假正午十二時開演
丈夫嫩弱!妻子潑辣 演出許多笑話 牌保精神!左相握助 完好兩對佳偶
已婚的諸位 未婚的諸位 都一當看此片
是一部家庭敎育片 也可說是一部家庭寶鑑
白玫 劉恩甲 以及其他演員

肺療後身體衰弱 悲觀危在旦夕
本品是最高峰的製品、是最靈驗的補劑、改善任何體質的偉大良藥、舉凡一切癆病虛弱、營養不良、均可挽救
主治 ⊙神經衰弱 ⊙肺病體質 ⊙促進營養 ⊙精力衰退
哈利巴
田邊公司

純正化學療法劑
對於淋病性疾患、及淋菌性疾患、不問其症狀之新舊、一服華淋宗、則不出數十時間、必見偉大治効、况因其基礎成分、較向來任何製品純粹、故不只於肉体及血液上之危險、更其效果之迅速、誠較他品有天淵之差也。
包裝一二〇片 各地藥房出售
發行 山之內藥品商會
華淋宗

為誰辛苦為誰忙

文君

在最近出版的北京漫畫上，曾經刊出了一個總標題是〃為誰辛苦為誰忙〃，表現的方式和創造的意識雖各有不同，但其結論大致都無若何懸殊，觀後我們卻感到這是古往今來一個難解的人生問題。

無論是在家庭和社會，自然的便形成了這種不同的趨勢，事實上並不止〃巧者勞智者憂〃的兩個大道理則繼續在演進着，就是因果的循環法則也有時令人懷疑的。

△我們鄰家的少主人，是把自已的村姑老婆遺棄了，另外和他崇拜的一個演話劇的所謂姑娘結了婚，當然在他的生活狀態上是有了相當變換從前是常常的聽到少爺罵少奶奶，最近便是少奶奶常常罵少爺或者奉贈清脆耳光的響音也常能聽到的，這位少爺每日工作的反而很有興趣，這眞有使人不解他是為誰辛苦為什忙之感。

△一個經營小本商業的親戚，他雖是尚在中年老成持重的態度則勝過經驗豐富的年高長者，監督努力的精神，則又優於血氣方剛的青年，七載以前，他的太太便厭惡着貧困的環境，對他給於拖着白眼，最近他雖然在某會社當了主任，生活已較充裕，但披星戴月不辭勞瘁卻仍不減當年，可是他的太太又懷疑他『琵琶別抱』終日對他大施精神的虐待與欺凌，我的這位親戚十年來，卻是永恒的孜孜不懈，我也在懷疑他，究是為誰辛苦為誰忙呢？

▽一個某機關的女職員，由於十個纖弱的手指，支持着全家庭翁姑夫子的生活，下了班還要做飯洗衣服，結果翁姑每天詈罵着她不孝，丈夫常常還拿着竹條子對她鬧勢，我看她每日早出晚歸的背影。我自已會問過我自已。但我也不解她是為誰辛苦為誰忙呢？

△同院的某先生，因為加夜班回家較晚，他那母老虎一般的太太便將房門上了鎖，說他是冶游放性，藉此以警將來，我見着他佇立在已經上了鎖的門前也使我又在懷疑了，他是為誰辛苦為誰忙呢？

旅途

巴克

我的伙伴都躺在險峻的懸崖上走入了夢鄉，沉重的鼾聲和狂風呼應着。他們的鼾聲起初是高的，成了一種動人心魄的激忿的哀號，繼而被無情的狂風壓下去，又變成了一種乞憐的低吟，而終至漸漸地幻滅了。此刻風愈狂吼起來它的兇聲壓倒了一切。忽然，淅瀝的雨聲拉着風的尾巴通過森林，由遠而近近處的森林也突然化做無數猙獰的巨獸，都在張牙舞爪盡力狂吼，好像要吃掉所有的行人。孤獨和恐怖像一隊地厭住了我，我似乎忘掉了呼吸，四周的黑暗也向我包圍開來，這黑暗是些無數渺茫的黑花，漸漸擴大，忽然又爆開來變成了無數惡魔的鬼頭，鬼頭是青青的，毛髮是紅的，嘴像『個血盆，從血盆裡伸出一排粗長的牙齒長長的鼻子上鑲着兩隻碗大的明燈，放射着强烈可怕的光芒……這正是我幼時聽我祖母所講的故事中的魔鬼呀！

我的眼睛冒着金星，我拚命地喊起來，想喊醒了我的伙伴。然而我的喊聲是微弱的，他們的好夢是正濃的。而且冷風塞着住了我的咽喉，我祇有臉大眼睛緊緊地貼住了石壁，我恐怖風雨，也恐怖惡魔我想喊又喊不出聲。我想死之神已攫住了我這條渺小的生命。、此後我再不能懷着我那美麗的希望，涉跋在這廣漠的土上也再找不到我的地位，我的生命在這一剎那完結了。我對一切都絕望了，我終於在絕望中失了知覺。

冷風又吹醒了我的迷夢我睜開沉重的眼皮，在山峽的凹處已經鑽出了太陽的光線，鳥雲也一無所有天氣是晴了，鳥兒喧噪着像是慶祝這晴天的開始，山谷也想發響亮了，顯然昨夜是下了不算小的雨。還些聲音震着我，使我不安起來因為我的伙伴已經沒有了。在我慌恐的搜索中，我發現了一件使我魂飛的事實，這是兩條狼藉的屍身，慘然地掛在屹嶙的石澗上，澗水夾着一縷殷紅。我瞪着眼睛看這片殷紅，殷紅漸漸大起來似乎要演染了驚慄的山谷它隱隱又發出一種有力的懺悔的悲鳴『我們也應當睡在懸崖上，而且這已是睡覺的時候了，狂吼的風雨正是讓我們清醒。然而坎坷的恐怖控制了我，安逸的樂誘惑着我，結使我做了這無謂的犧牲。我辜負了我的生之使命，我愧悔也是晚了。我的一切都完了。你離開這可怕的懸崖吧。你要以你尚未流却的熱血取洗掉所有的罪惡以你青年的力量去排除所有的坎坷，你為了你的本身，為了未來的子孫，你都應盡你天付的能力去給他們踏出一條光明的大路找到一所安靜的境地。你走吧！你離開這懸崖吧你不要再留戀了。過去的事都是死掉了的。你祇要能抓住現在，未來的光明因為現在就是未來的總和呀！你，你趕快走開吧』這聲音的力量激勵着我，我茫然地離開了。我走的是一條。

泥濘的山實現路的恐怖壓迫着我，我想離開恐怖我想走過高山，找着沃野我走着一直走到我的墳墓。雖然一旦也許跌落深岩。或者喂了虎狼不客氣的大嘴。但在未死以前我是不能停止我的腳步的當我不能前進的時候，我想我是已經死了！我的靈魂已經消滅了。

雪花飄在我的眼前，我知道又是一年了。在這一年裡，我走過了苦爬三年的難走的峻嶺，我望見了秀麗可愛的山巒。這一年是如此的過去了。我在我的一生裡再也過不着這一年了。希望的火花仍舊在前面引誘着我的青春的影餘仍舊在燃燒着，我想讓它毀滅了我。

呵！又一年了。

白虹先作媽後作女兒

在『玉碎珠圓』中是由白虹與韓非合演的。白虹一人在劇中飾二角，一個是媽媽，一個是女兒，當她作媽媽的時候手裏拖着一個孩子，而這孩子一角，到長大成人後亦就是白虹所飾的一個女兒角。

媽媽女兒，一手拖辦，做了媽再作女兒，倒是挺新趣的事，某日有人會見白虹，白虹說我先作媽媽後作女兒聽得人給她弄得莫明其妙，因為從來沒有能作媽後作女兒的。後來才知道是在『玉碎球圓』中。

爆發的賤間山　噴火直達霄漢

日本最大的火山淺間山，在天明三年大爆發時，曾奪去了數千人的生命，關於此事，依東大理學部水上助教授的研究，當時噴火焰的高度，可達三萬來米，據云關東一帶的赭土即係由火山當年噴出物變化的。

陸軍科學戰時代（下）

魏今

要之對應科學者，亦須以科學，並須鑽究新的戰法，實際言之，戰術間有絕大的變革，例如日俄戰爭之當時的陣形，乃使第一線部隊，展開於敵之目前，將砲兵控置於後方，兩行砲擊敵之陣地，以使友軍之進擊容易為定律。然近代因火器威力之增大戰陣亦異常縱深。試觀第一次歐洲大戰之西部戰線其防禦陣地，有由第一線至第六線之多其各陣地間之距離，平均為二百米時則可達一粁之縱長，故欲突破此等之縱長陣地，絕非易事，亦非僅以中央突破戰術所能成功者，且戰線圍繞於國境之全部，縱欲行全體的包圍戰。亦絕對難能，故欲突破時，無論如何，亦須全賴新奇的作戰，各國關於此點，均在刻苦的磨練秘策，絕無疑議，然皆以此為極秘，而堅持沉默之態度。唯有蘇聯一國，已毫無恐懼的公然發表。蘇聯之作戰，概括言之，即將拿破崙之戰術，加以近代化，而拿破崙為近代的中央突破作戰之母。具體言之，蘇聯之戰法係將機械化部隊砲兵隊，機械化之騎兵隊等，結成鞏固之一團，編成一太攻擊軍，將此區分為第一，第二，第三之數個橫隊，以第一橫隊為第一線，其餘順次向縱深重積，各與以最大之機動力者，自勿待言。第一線之部隊，依戰車，砲兵，化學部隊及飛行機之掩護，突破第一線陣地後，第二線部隊，亦依不劣於第一線部隊之優秀的機械力之掩護，將第二線陣地突破同時第三線部隊即向攻擊之正面攻去。宛如尖錐鑽木，向敵之深部更深部，突進最新銳之部隊。要之係組合若于中央突破戰術而行立體化且機械化之戰法也。此等戰術雖可確信為新奇之戰術，然列強各國、早已考究不崩潰於蘇聯之戰法之新的防禦法，頗不以其為可懼。如斯觀之，科學力及新武器將發達至何種境域？實難預測然而，軍隊若專賴科學力亦難操勝算。而兩軍之裝備若埃意之懸殊者，固屬例外。如兩軍之裝備，殆無大差或僅某點優越時，為獲得最後之決勝，則專賴軍隊之必勝信念，充溢之攻擊精神及愛國之至誠熱情。故軍隊之精神教育當置重於此而加强制的訓練，絕對的要求。裝備雖然如何優越，若將兵之精神力缺乏時，絕無獲勝之望。故最精銳之軍隊，須以最新的科學兵器之裝備將其全能的利用之戰略戰術為自家藥籠中物，以此為前提，而高燃熾烈之必勝信念。如斯，方能一往無阻，百戰百勝。否則徒有敗北，絕無勝算可操

＝終＝

陸露明孫敏蜜吻

×××××××　影人艷事　×××××××

陸露明與孫敏，拍『一夜銷魂』內中有一個接吻的鏡頭，導演命令要吻得逼眞，露明不肯，後來露明提出條件，吻的時間不准超過三分鐘，不准試演，不准有人參觀，如此孫敏便美的和露明蜜吻了。

★女人對象的問題★

嫋娜

女人選擇對象，勿庸說是非常重大的問題，不僅關係其本身的幸福前途，甚至對於其生活上也有莫大的影響。所以若要選擇對象，必須慎重而又愼重觀察一個人，是一件很難的事，諺有『觀測一座山的高麼，可以用尺度去量，但是觀測一個人底心是深而又難』一個虛偽底人會用善良地假面孔去朦騙人，但是一個善良底人，反這常常不能使人發見其美點這點需要女人細心地考察。

女人要選擇對象，先要反躬自省一下。最高的目標是甚麼。我們自已是否要變成一個商品？

所謂商品者，就是女人自已將本身變成商品化了譬如一個小學生要嫁一個中學生，中學生要嫁一個大學生，大學生要找一個留學生。留學生要跟一位官僚這樣就類如貨物成色高一點便多賣一點價錢，低一點就折上二八扣一般親愛底女人們約！你們難道願意使你們變成商品化嗎？

凡女人選擇對象，需不可因貨而論價，因為我們找對象，並不是希望求得一位高於我們一籌的男人便算知足長樂了然而我們也並不是就希求一位任何不知而儀儀的糊塗虫』

虛榮，不是我們在選擇目標的時候應存的心理，不，是任何時候也不應存留的心理。

漂亮，勢力，金錢，學問，都不是我們選擇對象的目標。

但是怎樣才是我們底完美對象？怎樣才配做我們底對象？第一須有偉大地人格。第二須有正義的性格。因為有這兩種性格的人，必定是一位能善盡美的完人，無論他是窮，是富，或是……

聰明底女人們約！你們選擇對象的眼光，是否這樣？返過來說，你們既然希冀着這樣一位對象，而你們底本身卻能否做到這樣？這我很希望你們實地捫心自問一下。

兒童發了脾氣　應當如何抑止？

兒童易發脾氣，決不是他原有的天性，有的是因為受了各種環境所釀成的做父母的應負極大責任，當時常的觀察他們，找出他們所以要發脾氣的原因再施以治本的方法，需要什方法呢？

（一）我們平日都以為兒童絕對不須『以尊重』給他們，所以我們可以隨意的把他們玩着的壞玩具搶去但是小孩子也有他的權利也有他們的慾望，我們宜麼可以把他們正玩得津津有味的玩具搶去呢？這也難怪他們要發脾氣的，父母們既知此點，以後就請不必因他玩的是不合理的玩具，而立刻從他們手中奪去，應用好言好語的對待他們，於無形中，他們所玩的壞玩具就可到你手中了

（二）要時常與兒童暗示兒童會自然去求極端的慾望的，要是沒有加以揭示他們會一直的做下去，所以做父母的，當他們做得太過分的時候，即當表示一種不愉快的表情，使他們知道他們所做的事情是不對的，同時再把他們做錯的原因說明，那麼下次再犯的時候，即受呵責，也不致因驚詫而發脾氣了

（三）兒童發脾氣時千萬不要把他們，所希望的東西給他們，不然的話兒童的氣雖然會消去，但是將來無論要求什麼東西的時候，就會如法做（發脾氣）的，那豈不糟糕嗎？故凡遇他們發脾氣時，就用消極的方法，就是任他發脾氣，不必理他這樣，他們才知道向父母發脾氣是無效的

（四）如果他們發脾氣時用消極方法無效時，便可採用積極方法就是『打』但只可打他們的屁股，決不可胡打亂抽，並且，打完以後，如仍然氣不消，便可以『餓』來制止他們，如此法施他兩三次，恐怕他有什麼消不了脾氣，也須為肚脹，而消去他脾氣

（五）要注意兒童的環境兒童是最留心他四的周，環境的煩燥易怒的人們和小孩子一塊，是足以影響到兒童，也變成一個易怒的人，故做父母的發現了他有這種壞環境時，應努力的替他們改造一下才對

以上所舉的方法，不知做父母們的都覺得對不對要知道，兒童們自有了壞脾氣的惡習，長大了到社會上服務就要吃大虧，

（希西）

我見猶憐的對象

綠風

只是這人間底一切人，事，物，觸動我該着生，〃愛〃或〃憎的感情作用時，一切我都以〃憐〃來代替牠，同時這憐也劃分不清〃善意的〃或〃惡意的界限，然而〃憐度〃是有時候不可能相等的

我確很多情善感，但自從我發覺了這個弱點以後就極力地用着別種力量—這力量或許多是許是屬於理智的—來抑制牠所以到現在我底感情是不會輕意地發作的，例如被〃抱着孩子沿街乞討的老太婆，〃為了取得玩弄者的對自已加强玩弄而做五相嫉妒排斥行為的某種女性〃被拉往刑場去殺頭的青年〃等觸動時

我這情作用的總代—憐固然要發作在被某實事的觸動後。但在這裡我要作一個統計，這統計包含着已經被觸動而發作過的，和將要受到怎樣的觸動才發作的，大體是—

一、我可憐我自已底孩子偷偷地拾起了隣家孩子拋掉的瓜皮。果背，送上自已底嘴邊

—這是我感情作用的出發點，同時也是我〃憐度〃的計量器。也就是前面所說的〃不可能相等〃的分水嶺

二、我可憐眼望着騰雲駕霧，飛過自已的頭頂，再望就沒影了的飛行，而自已還是那末起地推着載重的單輪車過山嶺的車夫

三、我可憐在執筆前按本翻書找新語的作家，

四、我可憐看了〃要唱手執鋼鞭他打，才發覺自等已底手是在被繩子捆着的阿Q〃而作出〃魯迅的形容未免過甚〃或天下還有這樣人〃的呻吟的讀書人

五、我可憐的君士坦丁，（契可夫的名劇海沙中的男主角）受到同一下場和苦悶着現實的青年

六、我可憐為逃避現實而寄情風月的名士

七、我可憐在編輯餘錄，〃或〃編後記〃上，記述着給讀者以期待的〃從下卷起〃或今後努力改善〃充實等字樣的主筆先生

八、我可憐出賣的祖先，出賣維持，一個會吃東西的動物〃是〃人〃的一切條件而發財，將要買罪罪孽，而受窮的財主

九、我可憐為找不到〃人家給預備好了的〃工作閑得難受的殷勤孩子

十、我可憐滿心是〃不而滿口應〃是〃的忠實奴隸

最後我憐我寫完了這十條〃我可憐〃後，想要說些甚末，而又說不出甚末的我

日暮

莽人

今天是舊曆除夕，晚上醫院裡特別寂靜。天上漆黑連一棵星都沒有。我的僕人怕我煩惱，買了許多遊戲的東西，給我解悶。但是我的煩惱，又豈是這些東西能去掉的呢？啊—家裡的人，不都在快快樂樂的過年嗎？曖有家歸不得，父親啊！你就不念及你的流浪的孽子約！

二月十日

近幾天因為天氣寒冷。我很少出屋。咳嗽並未減輕，吐血好像好一點反正任病魔的擺弄吧！高興便給你鬆鬆刑

午間接到父親的信，責備我放假時，應急速回家，不該在外邊漂流，以致臥病醫院。唉，忍心的父親！你知道你的兒子，去死期不遠了，父親！你眞個不回憶去年豪源當的倒閉，老高來時的情形，我為什麼吐血，我如何去住院，老高不會不報告給你吧啊！父親！從未見您片紙隻字的安慰。為放假不歸便責我的不是，父親約！你太不諒解你的煢煢無依的兒子了。

天天盼石磊的信，可是望穿了眼睛，她的信在那裡呢！唉！磊姊！你眞個不了解我嗎？不許我懺悔嗎？哦！父親不了解我，石磊不了解我劉麗更不了解我，了解我的人，只可到墳墓裡找去吧！

二月廿二日

昨夜由夢裡哭醒了，我夢到祖母在撫摸我，在安慰我。

哦！永別的祖母啊，永別六箇月了！夢裡的歡欣，使我痛哭起來。一會又好像是母親，在臨危的時候。我不顧一切的痛哭着。一直把我哭醒了，我的枕頭已竟濕了一片，喚我的淚在十年前哭我的母親。在現在哭我的祖母，不知將來我死後，更有誰來哭我呀！

補血強壯

主治　貧血　虛弱兒童　病後恢復期　精力缺乏　肺癆　營養不良　慢性胃腸病　心身過勞　衰弱　神經衰弱

各大藥房均有出售

保利他民

一致努力完遂聖戰

眼前現有靈藥　奈何甘坐愁城

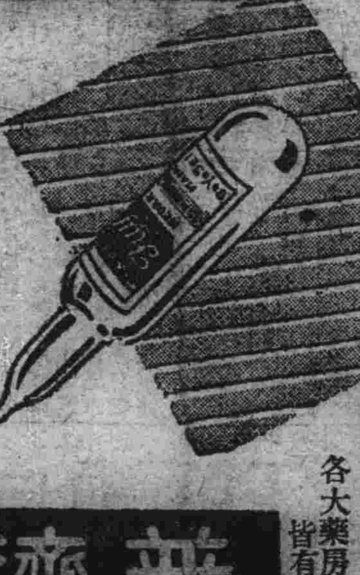

各大藥房皆有出售

株式會社　滿洲藤澤友吉商店

奉天市大和區加茂町十五號

大連・天津・青島

普濟佛散

頭痛聖藥

新腦

立止頭痛！靈効如神！！

痰喘咳嗽一服除根

本藥治無論如何難症之痰喘咳嗽，亦必使其除根，誠名藥也。原料係以高貴藥材所配製基於學理，以東西兩洋醫術之最高技術，而精製綜合之藥也。故不特苦於長年慢性痰喘咳嗽等病者，服之自奏神效，卽急性之目下患病中者，祈購買服用一服立刻便可除根，使咽喉特佳，其藥陶陶，而本藥治療時，決無變成肺炎肋膜炎，肺結核等惡症之虞，是以博得佳譽。

注册商標

龍角散

患左列病狀者，卽祈服用之

龍角散適應病症

各國藥舖均有出售

總發賣　株式會社　藤井得三郎商店

心臟・胸・胃的

抗病好爾萌使其增强由於病原根本治療使之健全

古昔大名武士之護身用以印籠藥現代是好爾萌藥為最有價值的麝香、犀角、熊膽、牛黃、眞珠、其他諸貴之精選配合者『救心』純為動物成分故向內臟吸收同化最快使血行與抗病好爾萌分泌旺盛由於病原妥為助理速成健康導病弱於康樂之途

特種動物好兒萌精膽藥

救心

朝夕一粒

救心的適應症

因心臟病而叫苦的人
易致肋膜肺障害的人
胃弱而食慾不振的人
心臟厚弱心跳氣促的人
肺弱發熱多咳的人
盜汗夜不安眠的人
神經痛而手脚疼痛的人
因心臟脾氣而苦惱的人

發賣元　東京市京橋區西八丁堀二丁目四○　救心本舖

電話京橋二○一番九○四番　振替東京七二六番

大同報

發行者 康德新聞社 新京特別市中央通四三
康德新聞社營業所 新京特別市東六馬路三二
價目 一月一元九角 零售每份六分
廣告價 一行三元
電話 編輯局 營業局 業務局
振替口座新京一二七〇

防止通貨膨脹
羅斯福擬發敎書

【斯德哥爾摩廿四日電】據二十三日達當地之倫敦泰晤士華盛頓特派員報稱、羅斯福大總統、準備於下星期對議會發出防止通貨膨脹對策之敎書、以維持敗戰時下之國家經濟云

社說
英印之裡面觀

英人自詡於世號稱大英帝國。侈然以海王自命。儼有不可一世之概。世亦頗多震其虛聲。視爲龐然大物。英或輕試其鋒。實則英人之羽翼梟張。惟特印度爲最大靠山。凡英國之製造。什九以印度爲輸出之尾閭。吸取其金貨。而所需原料。尤太半取給於印度。爲資源之寶庫。自物產經濟上言。印度實爲英國生命脈之胎盤。若以土地及人口而言。英倫三島全域僅三十一萬三千餘方公里。而印度本土則達四百六十七萬五千餘方公里。超過十四五倍之鉅。英本土人口僅約四千九百餘萬。而印度居民約三萬五千二百餘萬之多。占英本國及屬領總人口四分之三。是英之所以强大。實惟印度是賴。故自一〇七四五年英人對印之經營締造。不遺餘力。嚴厲壓抑。惟恐或疏。至一八七六年更公然滅印。同時努力確保英印間之海上聯繫自大西洋出直布羅陀。跨地中海。越蘇伊士。通紅海。以達印度洋。而於其沿岸之巴爾幹阿剌伯東北非等地域之霸權競爭。亦孜孜矻矻。若臥榻之側。不容他人以鼾睡者。至其治印奸策。則向取愚民之計。利用其種族與宗敎之複雜性。而使之深刻對立。美其名曰尊重信敎自由。與習慣所尙按印度民族。約三分之二爲印度歐羅巴種。五分之一爲韃種。餘爲蒙古利亞種。而宗敎信仰。則婆羅門敎與佛敎回敎。顯然對立。且各族之間。各藏其蕃王。階級觀念。牢不可破。相互鄙夷。相互嫉視。積重難返。英人即利此弱點。使無團結之機。以便統治。縱各宗敎蕃國或任何團體之間。激成格鬪之爭。英人亦謂爲信敎問題。哲儈收歸。但不妨及統治政令。即採不干涉主義。而印民殊不知其在人之彀中也。即今次大東亞戰爭發伊始。英方即以衆印度皇帝之資。表明對日宣戰之旨。而印民尙在懵懵。及連戰皆北。乃欲强驅印民。一體赴戰。印民始皆恍然。起與抗爭。英復威畏利誘。許以獨立之好餌。終則徒以軍政之空名界於印人。名爲國防相。實僅關於軍政之制事而已。而統帥大權凡軍隊之操縱指揮。仍委英手。其以至印爲孤注先驅。固顯然之事實也。是則印度志士所不可不大澈大悟。深切警覺。兩圖自拔恢復光榮之古國。造成共榮之一翼。以與全亞諸民族。共趨於繁榮之域者也

發揚官民一體精神
聖戰戰果亦行編入
日本年物動計劃決定
鈴木總裁談

【東京廿四日電】日本政府、關於大東亞戰下之昭和十七年度物資動員計畫、以前曾以企畫院爲中心、與關係各省及陸海當局緊密協力、加以檢討、原案已見決定、遂提出於廿四日之定例閣議、由鈴木企畫院總裁、岸商相及關係各閣僚說明其內容、業已原案通過、是日正午以企畫院總裁談之形式發表、蓋此次物動計畫、可注目之點、一爲已將大東亞戰赫赫戰果編入、一爲比較往年爲早、於年度初頭已行決定、此不外政府與官民一體熱心努力之所賜也、企畫院總裁談如後

昭和十七年度之物資動員計畫、係以完遂大東亞戰爭所必需之軍備增强爲中心而立案者尤對左記各點已加特別考慮

一、以前係設定年度計畫並按每四分之一期之情形規定實施計畫、此次加以改正、將年度計畫及各四分之一期實施計畫同時制定、使以後實施計畫當時不可避之修正止於最少程度、

二、爲確實保有供給力起見、已設定地域別、物資別之配船計畫、

三、重要物資之一部、期待南方佔領地供給、以期供給圓滑、

四、除鐵鋼、鉛等直接軍需生產外、共他關於食糧之確保、造船之促進並防空等亦注意及之、

五、關於生活必需品之需給、特別使有計劃化

六、關於煤油之需給對於由南方占領地域所取得者、予以特別考核、

七、設定以本計劃爲骨幹之大東亞交易計畫、以資更進一步建設共榮圈

關於昭和十七年之物資供給、鑑於總力戰之眞締、在本計畫中亦特別考慮之並於實施時、與其他各般之政策相照應、以期其萬全、

要之、爲完成大東亞戰爭而盡物資動員計畫之一切手段、因而國力益形增進對其分配、鑑於物資動員計畫之性格、何者充裕、何者依然窮屈、應充分考核之、以期分配之適當、與圓滑、擁昂揚國民意義及使官民不斷努力、乃絕對必要、希國民均與政府結爲一體於各自之職場、協力向貫澈本動員計畫之途上邁進

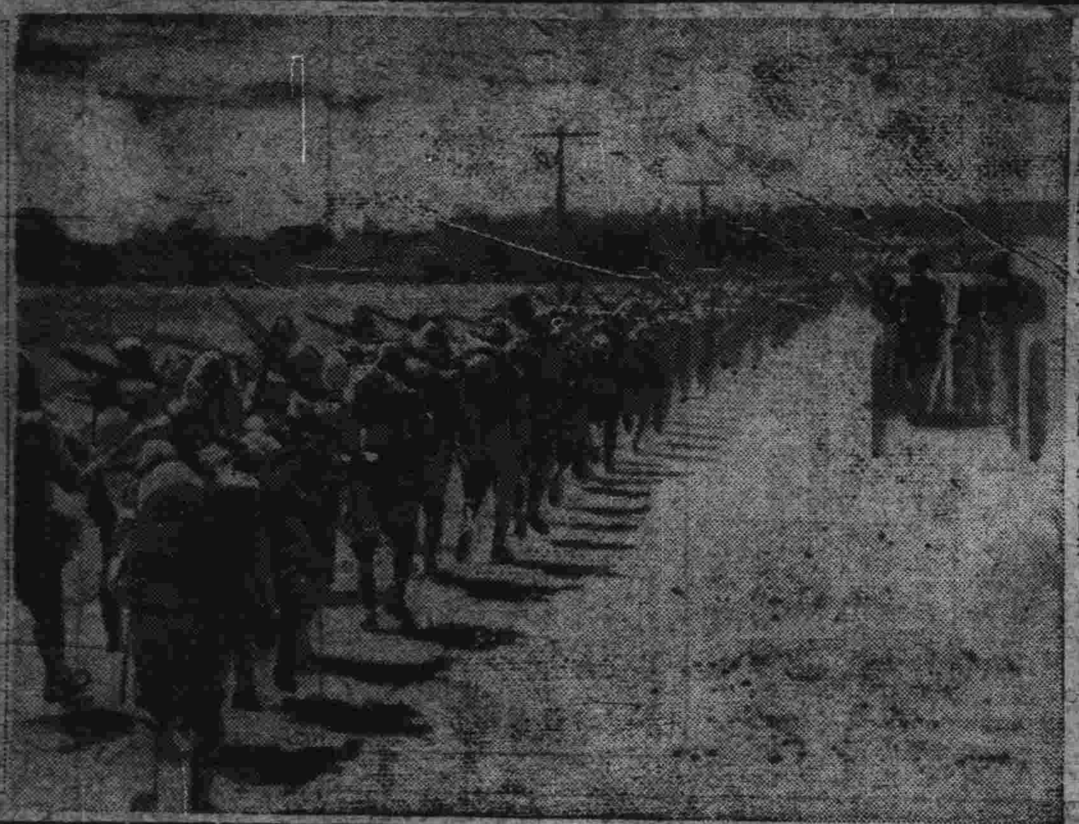

底定巴坦半島向科列希德爾島猛進之日軍（海軍省檢閱）

南太平洋英領軍權
盡被美國所剝奪

【里斯本廿四日電】美澳軍部間、因前任西南太平洋反樞軸軍司令馬加薩之權限問題、發生糾葛、美國趁此機會、遂對澳洲出以高壓態度、除確定馬加薩總司令官之地位外、並任免布列特機動部隊司令官兼空軍司令官及李阿利海軍司令官等凡樞要地位、大部均以美國軍人充之、同時西南太平洋反樞軸陣營之美國化工作、更滲透於各部機構、據廿三日坎培拉電、李阿利海軍司令官是日已決定構成幕僚部幕僚長以下美國人爲十一名、而澳洲人僅二名、即亡命荷蘭政權亦不過參加二名、一方新西蘭及非支島方面作爲『南部太平洋區』與馬加薩麾下之『西南太平洋區』相對立、爲另外一軍、當然南部太平洋區反樞軸軍司令官亦將任命美人、如斯西南太平洋英國屬領已全歸美國軍權之下、美英地位已行顚倒、此不外美國已知戰爭結果英帝國將起一大變化云

德空軍各戰線活躍
爆擊英國本土

【柏林廿四日電】德軍司令部廿三日發表＝

△東部戰線

一、德爆炸機編隊、廿二日夜猛炸斯塔林格拉軍事施設、與以多數之命中彈、另一空軍部隊、强襲牟爾曼斯克港灣施設、所收戰果甚大

一、卡累利阿戰線之芬蘭軍與赤軍交戰十日、赤軍戰死者達一萬四千

△地中海方面

一、德空軍强力編隊、晝夜連炸馬耳他島軍事施設及飛機場、擊墜英機九架

△英本土方面

一、德戰鬪機隊、廿二日攻擊南部英格蘭、與火藥庫以命中彈

一、德哨戒艇隊、廿一日於英法海峽水域、與英水雷艇隊展開數次遭遇戰、與以甚大損害

一、是夜德掃海艇隊亦於北法布洛紐海面、與英快速水雷艇隊交戰中、擊沈敵艇一隻並與其他二隻以大損害

東鄉外相談
蘇聯決不爲美英所使
出以火中拾栗之愚舉

【東京廿三日電】東鄉外相廿二日出席日本經濟聯盟會之定時總會講演最近之國際情勢、涉及日蘇關係、謂『蘇聯決不爲美英而出火中拾栗之愚舉』其講演要旨如左

方今最顯著之事實、樞軸側有在歐洲更將展開積極活動之勢、盟邦德意側已樹有萬全方策、此吾人所應確信者也、東亞方面日滿華三國鞏固團結、一致協力、而我日本國於此次開戰後更急與泰國締結同盟、又復獲得安南之鞏固協力、因而對我南方作戰平添一大力量、兩來各國關係、益加緊密、日昨與泰國間又訂立新滙兌協定、相約兩國通貨價値相等將來日泰經濟界、定能蒸蒸發展、聯絡後、東西兩洋樞軸側之趨勢、最須注目者、厥惟日蘇關係、近來頗爲世界之視聽所繫、敵國側奮然躍而作種種宣傳、蘇聯當局、屢次闡明遵守日蘇間中立條約之方針、想蘇聯及賢明者流決不能爲美英所乘、而拾火中之栗也、又中南美方面、前雖舉開美洲外相會議、美國實行種種策動、但阿根廷、智利兩國、依然堅持中立立場、由此足證美國之權威完全墜地、一似不勝其苦惱者

至於最近之印度問題因柯利浦之使命業已失敗致英國大感失望、同時更極感焦灼、總之、開戰以來、國際情勢、極有利於日本、反之、美英兩國、則日趨窮途、就中尤以英國之被迫爲最甚、原來英國在東亞之根據地、全部喪失、澳洲印度危機四伏、本國之海上補給路極受脅威食糧問題更極深刻、致政情瀰呈不安之色、左翼勢力、大有抬頭之勢他方美國汲汲掩飾敗戰焦慮之狀、頗爲顯著、英美兩國均呈不安之色但美英兩國今猶恃有龐大資源、將來難免無反擊之舉、我日本帝國爲應付起見、尙有充分覺悟之必要

連日爆炸贛・浙各地
空襲季節日空軍振翼出動

【上海廿四日電】據重慶電稱、日軍航空部隊、廿三日以大編隊、猛炸江西省各地、該省中部之吉安、鎭日高鳴空襲警報、日軍對江西省之爆炸、連續四日間、浙江省亦受三日之連爆云

蒙疆中南部殆已肅清
殘存共匪均陷於絕境

【大同廿四日電】（晉北巴盟方面）於蒙疆中南部苟延殘喘之殘存敵匪最近因自延安黨軍部補給之槍械彈藥、日呈激減、並由於深刻之食糧難、將兵之士氣異常沮喪、對日軍投降之傾向、日益彰著、深甚暴露敵已無力續行本年來之小規模之游擊戰矣、而對此無稍懈弛續行討伐之日軍收蒙古政府警察隊予殘存共產軍之全面的肅淸、亦日益迫近矣〇〇部隊自去年十二月至本年四月二十日止之綜合戰果如次

交戰回數＝三三六次、交戰敵兵力九、三〇〇人、敵遺棄屍體＝六三五具、鹵獲品＝輕機一架、步槍一一三枝、其他武器彈藥多數

又於該期間、敵之歸順者爲二百五十人其押收品、計步槍百廿六、輕機一架、其他爲數尤夥云

英印交涉失敗
柯利浦覥顏解釋

【里斯本廿三日電】據倫敦來電稱在新德里與印度各派進行交涉未果、即行歸國之英國遣印特使柯利浦、廿三日在倫敦初次會見記者團、闡明交涉不成功之經過、並謂英國夙來漠視英印間之歷史的關係、而突於作戰中、要求印度協力、此等方策實爲失當其要旨如次

一、此次之交涉僅有印度國防問題尙可成功、蓋各派領袖、已言明其個人與英協力之希望矣

一、英國政府、鑑於印度現在之情況、已知英案必受現地輿論之排斥矣

一、英印會談決裂之最大原因、即英印間以往歷史上之關係、今竟突然於此情形下

購買滿洲國債 協力國策
滿洲中央銀行現正發賣中

飛機生產激增
美仍不敷應用

【布宜諾斯艾利斯廿三日電】據報紙消息稱、美國商務部航空局發表、一九四一年中之飛機生產額、總計達十七億五千萬弗、此與一九四〇年中之五億四千四百萬弗相比、約多三倍餘、更與一九三九年中之二億二千五百萬弗相比增加七倍、但據當局言明謂、即如此之生產、仍感不滿足、故繼續行擴充飛機生產工場、大事訓練勞働者云

中銀賬尾

廿二日之中銀賬尾如左（單位千圓△印減）

紙幣	一、一〇九、一九六	九、一三〇
鑄貨	三九、一四四	一
存款	三九八、九七八	△四四、四三二
放款	六三二、一九〇	六九〇

都門塵影

張國棟（海城縣長）廿四日午后二時離京

徐乾德（錦州省民生科長）廿四日來京下榻金城旅社

李頌明（訥河縣公署財務科長）廿四日離京

熾烈的印度獨立運動（六）

現在我們暫且將拉特哈克利秀南敎授在拉克諾大學演說的言辭、誌錄下來這是頗値得注目的一節演說

我國一般的傾向、徒自將古代文化完全當做理想主義看視、而將近代文化完全當做唯物的理念都以爲凡是革新必是反動、但這只不過是企圖替我們的保守主義粉飾而欲使其合理而已、我們知道、在疾病和貧困的現實生活裏不會有理想主義的而在我們双肩壓着義務的重估的制度下、也絕沒有甚麼精神如果若用科學的力量能救得人類的困難、對人類的和平有貢獻時、我們也不能說這就是唯物主義的猖獗、

因此我們應極力避免宗敎復古、必須打破堅持傳統的古典的宗敎情熱應當留置宗敎古典的本質、而用科學的方法奠定基礎、若能如此、才能產生出來氣能指導社會的偉大的民族宗敎、在現今重大情勢下、無關心就是犯了頭一條的殘酷罪如果很多不正的事情、很繁茂地生在民衆無關心的心理下我們若是能够偏見半肌半裸的民衆正在苦痛中掙扎、勿論精神肉體的痛苦都歷歷浮在我們的眼前時則諸君決不能再呈示無關心的狀態了、在英國支配下的腐敗的社會秩序中能够揭翻痼疾、這才是諸君和青年的任務

由該氏的話中、我們可以知道他演說的要旨大約是印度的宗敎、已不是現狀的問題了、以後的變化、專視其將來發展能轉向何方是以無論印度方面的政治當經濟宗敎、陷於何等狀態下也絲毫不悲觀、空中雖然蒙罩着暗濟的雲、但印度尙未必十分絕望、東條首相在三月十二日戰捷第二次祝賀日曾說『實現印度人的印度』乃是印度四億民衆多年的宿望今日已到那個時期了、英國在很早很早便對印度施行種種的壓搾、並常常甘言欺騙印度、當前大戰時、英國是怎樣和印度約束的、但終局又如何、想來印度人不會忘記吧！現在英國又在用甜言密語企圖欺瞞印度了、如果印度指導者若空信英國之甘言、則將失掉今次之天與機會、捐棄印度民衆多年之希望、印度將永不可救藥、則四億民衆之不幸、必將愈告深刻、現在如果掘起、建設『印度人的印度』則大東亞共榮圈建設之史實上將平添一頁光榮如若屈服、則將永久居於美英桎梏下而做奴隸、茲今正爲印度淸算過去之秋望諸君善觀緊迫之新事態、鞏固最後之決意是要

獨立良機已至
印人奮鬪實現可待

對此鮑斯氏也回答一篇演詞說：

『印度同胞呀！我們印度國民無論住在國內國外只要想着邁進『印度人的印度』大理想途徑上必須犧牲一切、以前我們有志的同胞已經犧牲數千人了但是因爲沒有武力、所以終沒能達到目的、現在日本突然興兵攻擊英國、此正天假吾人獨立之良機、印度同胞約望勿失却良機、奮起與英國淸算過去的陳賬吧！』

又有回敎的有力敎徒也曾說過這樣的話！『我若是說印度的福祉的時候、第一是印度人、第二還是印度人、第三仍是印度人、我不參加任何團體、也不表示獨立不合、只想和願望印度全體進步的人做朋友我支持他們、我只願回敎徒和印度敎徒的祖國印度進步、』

鮑斯氏又曾說過這樣的話：『我主張設立完全獨立的印度共和國聯邦、這也就是我們眞正的目標、我曾切望着例如印度最盛時期的自己的命運、在我們的手中掌握、將怎樣的光榮、我又切望着我們按照我們獨自的民族精神向前發展是怎樣可靠？更希望印度有印度的國旗、有印度的陸海軍在各國首都有印度的外交官』

由以上鑑及、印度人獨立熱意、無時無地不在澎湃着、尤其當今次聖戰勃發的同時、主唱印度獨立的諸公、曾公表許多聲明、此點、極値慶幸、然祇有言談、而無實行相伴、終無濟於事、現在認爲最緊要者、就是印度宗敎應捨却種族別的、立情勢誘導每人生起獨立的希望以達成偉大的目的、

在過去三百年間、英國的離間支配政策是如何的無人道、故印度必須使民衆知其究竟、而再對民衆灌輸奮鬪的精神、不懼任何犧牲庶獨立始可實現矣（完）

官民槍後赤誠實績

防空兵器獻納式

定期在新京、安東盛大舉行

值此大東亞戰爭、收得赫赫戰果之際、負有興亞重大使命一翼的我國、無不振奮精神、勵行節約、儲蓄、獻金等種種新愛國運動、官民得相實踐、茲更爲順應時局之所需北方鎭護之緊要、對於國軍之整備強化、更爲全國官民所期待、所以官民對國軍的熱誠援助、獻納各種防空兵器一致興起獻金運動、作國軍戰鬪飛機、高射砲及高射機槍之製造資金、至今先後已獻到治安部者、計有五十餘萬圓、國軍當局已將國民期待製造的兵器製造妥善、定於本月廿八日、及五月五日在新京第一飛行隊飛行場、及安東滿航飛行場、分別隆盛舉行兵器獻納式典、屆時招請獻納者、及當地官民代表參加、除獻納式外、更當場供覽演習、茲將獻納兵器之名稱金額及獻納者列記於左

△戰鬪機（一架）『護國木蘭號』康德九年三月廿七日全國各特殊會社獻納者

△高射機槍（二十五挺）自『護國第三號』至『護國第二七號』康德九年三月廿七日全國特殊會社獻納者

△戰鬪機（二架）『護國國婦一號』『第二號』康德九年四月十七日、滿洲國防婦人會獻納者

△高射砲（二架）『護國第一號、第二號』王荊山、孫秀三兩氏獻納者

△戰鬪機（三架）康德九年四月十一日、安東省官民獻納者

靖國神社大祭

嚴肅舉行遙拜式典

靖國神社春季臨時大祭第二日、（廿五日）新京重神社、自午前十時起、嚴肅舉行遙拜式、同十時十五分對殉國英靈致以虔誠感謝之默禱又、大東亞戰爭下滿日兩國國民所共同慶祝萬壽無彊之廿九日天長節自午前十時起以系永主任神職爲齋主、有金、大迫、正副市長、以及協和會、在鄉軍人分會、國婦各學校、並其他各團體等均將參加隆重執行天長節祝賀式云

長春縣公署 恭行默禱式

今日（廿五）爲靖國神社臨時大祭之日長春縣公署、乃於該日午前十時十五分由該署全員、及興農合作社全體參加之下、在縣公署庶務科廳前、舉行默禱式於儀式終了後、對事務無防碍者、臨時休假一日云

促進教育發展

長春縣極力整備各校

長春縣公署、教育科、鑑前途之整備至大、曁如於管下各優級校國民校各某村戶口殷繁、學生希冀各校、現在配布之班級、入學者甚多、未能予以設多有不足學額、間有少數校添級、而舊有學校之班超過學額者、偏多偏少、級設置甚多、而學生尚不該學校機構之組織、及足規定之額數、究竟是否父兄荒廢子弟學業、或責任者不知勸誘、或通學區過小、抑學齡兒童闕如、該科爲明瞭其究竟起見、乃令各中心校長急速呈報縣方、以便統盤整備、使之均衡云

國婦支部長會議

國婦總本部鑑於戰時制下國婦之使命愈趨重大、爲促進槍後婦女更進一層自覺、與今後會運動徹底底實踐計、定於二十七日起共二日間在國紀念公會堂舉開『地方本部長並副長主事會議』出席者全滿地方本部長（省長夫人）同副本部長（省次長夫人）並主事九十餘名參加茲誌其會議日程如左

△廿七日＝（午前九時半）參拜忠靈塔、同十時舉開會議、正午張會招待午餐會、午後一時半會議再開、同七時武部顧問招待晚餐會

△廿八日＝（午前九時）參列飛行機獻納式、飛行演習觀覽及說明、午後一時半舉開會議、同午後七時協和會、軍人後援會、滿赤、國婦總本部共同主辦晚餐會

長春縣定期舉行運動會

協和會長春縣本部、及體育聯盟長春縣教育會、爲慶祝建國十週年之曠古盛典、原擬定五月三十、卅一兩日間、假大屯舉開之運動大會、適該兩日適大屯廟會、對該運動會稍有影響、乃提前改爲五月廿八、廿九兩日間舉行云

縣民愛國精神可欽

踴躍獻納飛機基金

大東亞聖戰勃發以來、一般民衆作槍後獻金之擧、源源不絕、而長春縣民、亦不後於人、即早發起獻納飛機基金運動、前大屯協和分會事務主任張作屛氏、曾赴拉拉屯蔡金、一般農民聞訊、前往獻納飛機基金者、極爲踴躍、約一小時間、即收到二百五十餘元、農民如此熱誠、殊堪欽佩、該長春縣號飛機不日即翔舞大東亞聖戰之空云

重慶陷入苦悶狀態

▽…法幣跌落民衆信仰薄弱

駐滿中華大使 廉隅氏歸任談

爲參加國民政府還都二周年之式典並對事務有所商討而行歸國之駐滿中華民國大使廉隅氏、已乘廿三日午後五時五十五分抵京之亞細亞快車、於竺大使館參事官、施外交部交際科長、以及大使館員等多數出迎而歸任、降車後在車站貴賓室、談南京最近之狀況如次

還都二周年紀念式典、既於三月卅日舉行終了當時南京全市、充滿歡喜感激之氣象、汪主席閣下、精神愈形振換、每日夙興夜寐處理煩忙之事務、大東亞戰爭勃發以來中國民衆、對於聖戰眞意之理解、與日本協力而邁進於確立東亞共榮圈之理意、今已更新益强且訣別一年之南京、擧凡所有部門、悉皆克遂驚人之發展、叉因法幣跌落對於民衆之信仰最近愈呈薄弱、故旣登入崩潰途上之重慶政權、今已陷入最後苦悶狀態奉天、哈爾濱之總領事館、安東、營口之領事館、大連之外交部辦事處等其開設於最近即可實現、敝國政府現正進行諸般準備中、依此等外交機關之開設、想滿華之親善關係、定能再進密切、貴國大使呂榮寰氏今在精勵活躍、並代致貴國諸位之安康云

（照片＝廉大使）

名人素描

確立戰時經濟體制 造福國民殊非淺鮮

蔡經濟相

把四千三百萬國民由自由經濟生活下引導入統制經濟全體思想中還是我國經濟歷史的大變態、就在這兩三年中、爲安定國民生活與奸商利徒大搏鬪現在凱歌四起了這位立在第一線的最後勝利者就是我們的蔡經濟部大臣、經濟部下的兩千多名職員、是蔡大臣的活動算盤珠、得手應心的支配下、不但國際謠言、由於公佈滙兌管理法完全堵住、同時物價統制法、不當得取締規則、臨時資金統制……等等法令、給國內經濟築成了銅墻鐵壁在去年對敵性國家報復的資金封鎖、也可以說是蔡大臣經濟事務裡的外抓一彩

再有富家強國口號下的國民儲蓄運動、的本年進步到十五億元的目標已經確立了戰時經濟的體制、同時對於國民發行各種彩票、代理財神爺的職務、使善男信女月月有發財機會、到現在承這位活財神賜與的、何止幾萬人、全部國民生活安定了、多數國民發財了、可是嘔盡心血的蔡經濟部大臣、已經白髮斑斑消瘦得多了、然而在『心廣自然體肥』的道理下、等到我們富家強國運動成功時、蔡大臣的發福放光是指日可待的、現在我們舉起協力的祝盃吧、（照片＝蔡經濟部大臣）

新京第一次春季賽馬

已於大房身馬場熱烈舉行

爲謀馬匹改良、及馬事思想之普及、而謀有所貢獻全滿各地賽馬中之新京之春季第一次賽馬、已於本月廿四日、在國都愛好者待望中、於大房身賽馬場舉行矣（照片＝即新京賽馬繼賽熱烈情景）

金融機關流動資金

貸放統制意義（上）

中央銀行資金統制課長談

我國之臨時資金統制法由本月一日起、已加以改正、茲者中銀資金統制課長、係關於『金融機關流動資金貸放之統制』意義、謂特發表談話如左

自本月一日起、臨時資金統制法已加以修正、此次修正之要點、則係對於銀行、保險會社、商工金融合作社及無盡會社、所貸放流動資金之統制、故對於由銀行及其他金融機關、借受資金而爲事業經營者、殊有莫大之關係

按從來之規定、關於銀行及其他金融機關之貸放、僅對於事業設備資金需要認可、對於奢侈品產業、限於三萬圓、普通產業限於五萬圓、然對於超過上述金額以上之新創設事業之設備由銀行及其他金融機關而行貸放時、必須經由滿洲中央銀行呈請於經濟部大臣之認可、此次之修正、對於上述事業設備資金以外之流動資金、定貸放一定以上之金額時、亦須經由滿洲中央銀行呈請於經濟部大臣之認可、

概已衆知關於上述事業設備資金者、則指屬於固定事業中之土地建築物、機械等、所謂使用於固定資產之資金而言以外之資金譬如購買商品之款項、或支付薪俸等之資金而言、

事業設備資金之統制者原係對於時局之下、不緊不要事業上之物資或資金防止使其固定、所以此次對於流動資金、加以統制者也、則係防止投機或買存、藉此企謀物資或資金之流通、並防止其偏在者也、

次就其統制方法而言、於事業設備資金、對於奢侈品產業、限於三萬圓、其他之產業、限於五萬圓、對於上述以上之貸放、須經認可者已如上述、對於流動資金設定之基準、如果超過此種一定基準之貸放、與契約放款、票據放款以及票據貼現、往來透支、如貸放超過上述基準以上時、均須受其認可

但流動資金與事業設備資金不同者、大部分則係運轉資金、故常有存放之變動、如此、在每次一一呈請認可、殊屬煩雜、不僅正常之交易有蒙受阻害之虞、對於存而使用、判斷其界限亦殊爲困難、故對於普通商業交易上、所使用運轉資金之貸放、票據貼現、往來透支、查其上年之實績、以其實績嘗認爲不使用於投機、買存爲正常貸放之限度於此範圍內之貸放不必受其認可之手續、可以自由貸放、然實績爲一萬圓以下者、或原來毫無實績者而超過一萬圓擬爲貸放時、則須要認可、但假令有實績時、已判定該資金確爲使用於投機、買存時、經濟部大臣得命其貸放限度之減額此者無須認可者也、（未完）

完遂農產開發國策

設立「自興村」七十處

第二次農業開發五年計畫之重點政策乃自各方面圖謀政策之集中、關於自興村之設置早已於全國開始預定村之調查、依第一回之調查、對於自興村之指導員、重點屯、指定農家戶數村內主要農產物、樹林狀況、警農狀況等之概貌已有所領略、各省設定自興村之豫定村凡七十餘村茲誌於左（括弧內縣旗名）

▲熱河省 上校城（承德）、新惠（敖漢）、古山（喀喇沁右）、五十家子（喀喇沁中）、一德（翁牛特右）、

▲錦州省 大興（錦）、泥河子（義）、二十家子（吐默特右）、八家子（吐默特左）、大平子（彰武）、聲坊（黑山）、能家（北鎭）、羊安（興城）、沙河站（綏中）、

▲吉林省 寬登站（永吉）、烏林（蛟河）、白旗（舒蘭）、閻家（榆樹）、小合隆（長春）、八家（扶餘）、劉家（德惠）、興隆鎭（農安）、饗水（懷德）、伊丹（通陽）、東來（磐石）、革子溝（九臺）

▲通化省 大泉源（通化）、柳樹河（柳河）

▲濱江省 房身（五常）、正旗（阿城）、亮珠（珠河）、双井（呼蘭）、長春（木蘭）、康平（賓西）、桃古（肇州）

▲黑河省 松樹溝甲（瑷琿）

▲北安省 古城（克山）、興仁（拜泉）、興農（海倫）、郭河（綏化）、上閘（望奎）

▲龍江省 東興（林甸）、福民（訥河）、三合（白城）、富貴（洮南）、哈拉道（開通）

▲奉天省 太陽（復縣）、大車（海城）、官立堡（瀋陽）、塔峪（撫順）、五十家子（新民）、[illegible]屯（遼中）、大孤家（法庫）、[illegible]、和尙（西豐）、黃山（遼陽）

▲安東省 新義區（安東市）、甄灃（安東）、白旗（鳳城）、石湖溝（寬甸）、石山子（莊河）、石佛崖（岫巖）

▲四平省 公號（西豐）、西園興嘎（長嶺）、梨樹（西安）、仁合（東豐）、大平（海龍）、勸民（梨樹）、亮中（昌圖）、楡臺（開原）

▲興安北省 （索倫）

▲興安東省 齊齊哈爾鎮（布特哈）＝（實驗村）

▲興安南省 烏蘭哈達（科爾沁右翼前）＝（實驗村）、五家子（通遼）、架嗎吐（東科中）

▲興安西省 西札蘭營子（開魯）

▲新京特別市 南河東村

道學院生徒來本社參觀

滿洲國道教總會道學院學生張曉陽田與苗、姚靜臨張宗成、王明芳趙鼎明、徐信果、張理志、李理聲、楊與斗、李和信、于通文牟信邦遲明甲闞理明等十五名由協和會扳井與三郎及王崇岳兩氏引率之下於二十四日午後二時卅分來本社參觀編輯局、及工廠各部後一行遂欣然辭去云（照片＝來本社參觀之道學院學生一行並引率者）

中央通警察署 開署員慰勞宴

新京市中央通警察署、年來對於管內之治安、及其內部之各部行政事宜皆有偉越之進展與良好的成績亦莫不是擔當各部責任者之努力所致、該署署長種橋武志氏、爲感激如此之偉功、及各位之勞苦特於二十四日午後七時、假頭道溝卜勞威大菜館擧行警尉之慰勞披露宴云

隣組迴覽板

春季地區協議會（首都本部）

首都聯合協議會春季地區協議會、東光區於四月廿七日午前十時在通化區都南發擧行、五月一日午前十一時在東榮國民學校擧行、希望各隣組派員一名旁聽

乳幼兒健康審查會（新京特別市公署）

五月廿五日擧行乳幼兒審查會、有欲參加者、可向市保健科取規定用紙報名

靖國神社臨時大祭（首都本部）

廿五日是靖國神社大祭日、午前十時十五分、機關團體集合、向東方默禱、爲戰歿英靈祝福、全市高揚國旗是盼

國旗販賣價格規定

關於日滿國旗的販賣、自論價格已經規定、日本國旗二元一角、滿洲國旗二元五角、旗竿頂四角、旗竿大的六角、小的五角、入船町日滿國旗協會販賣

麻工業聯合會 招開理事會議

滿洲麻工業聯合會於二十四日午後二時在會議室舉開理事會協議二十五日總會應附議之康德八年度收支決算、康德九年度收支預算、康德九年度事業計畫等結果依原案可決云

市民爭購膠皮鞋 配給辦法欠圓滑

再行配給慶祝新嘉坡陷落之膠皮鞋、業於昨日起（廿四日）在大馬路振興合、泰發合、順德商場以及其他各處商號開始配給、男女老幼、絡繹不絕、尤塞街巷、爭相購領、秩序頗形紊亂、查此次配給膠皮鞋、固屬愛民之善舉、惟對於配給方法、大不適宜定興商店素有認識、或體壯力大擅於擁擠者、則即可領得、若一般老幼市民則寬望洋興嘆徒喚奈何、設事先如按配給棉布之辦法由各分會領發購領票據指定商號、購領、當能圓滑矣、希有責當局、以此爲鑑、今後有所改善爲是云

鼎元號火警 損失六萬元

【奉天】城內一德街一段一二一號、鼎元號工廠執事人王哲枕、五十八歲於月之二十一日午後一時許因酒精爐發火燃於紙屑、竟將窗內全部延燒、瀋陽署聞訊、即與消防署連絡双方蒞現場、忙施撲救、未久一小時即行鎭火損失貨物等約達六萬元之譜云

羽田理事榮轉

【佐安】泰安街商工公會羽田理事、奉命榮轉北安總會任職、其後任者爲富井濟一氏業已到會任事云

本日的行事

▽十萬圓彩票抽籤大會、（午前十時於紀念公會堂）

▽靖國神社春季臨時大祭新京神社遙拜式（午前十時）

滿人從業員募集

一、運轉手 若干名（歡迎無代燃車經驗者）

一、車掌 若干名（國民優學校卒業及有同等學歷者年齡在十五歲以上十九歲以下）

一、截止日期 四月廿九日午後四時

一、試驗日期 四月卅日午前九時起

右有希望者將左記書類携帶來社面談 1、履歷書（附帶像片）2、就業免許證（限運轉手）

康德九年四月 鞍山市北八番町一番地 奉南交通株式會社

遺失門證

敝將宮內府發給入門證（二〇〇號黃色）門證遺失聲明作廢 李樹喆啓

招募通譯

人員 一名

資格 須有二等以上語學免許證者

俸給及其他待遇俟面議後決定之

希望者請至左記處所出頭接洽是荷

滿洲帝國協和會 長春縣本部

嗚謝痔漏治愈

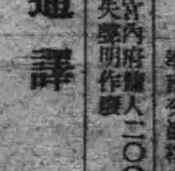

啓者敝人患痔漏[illegible]初起時微覺肛門[illegible]帶痔每逢大便乾燥時常便血[illegible]醫治不見效驗而且日見該處肛門包開有潰破者流膿血因而行路不便坐臥[illegible]經診治並刀割數次受盡痛苦未見寸效每逢[illegible]氣火衝心病愈加重凡患痔瘡者盡能知道不必細[illegible]料身罹此病永無斷根希望已經判無可如何之[illegible]敝友介紹大西城門外鶴春藥店所售之痔[illegible]購用試服初服數日之後即覺大便[illegible]一月有餘即將以上所說的痛苦完全[illegible]病從此霍然若失許久不治之症[illegible]已全愈敝人對於鶴春藥店無以爲[illegible]敝人照片登諸報端藉告患痔[illegible]許多病苦痔瘡自消幸勿忽視[illegible]痔除漏丸大盒四十付八圓小盒廿付五元外[illegible]加郵費四角鶴春藥店設在奉天市大西門外[illegible]路西便是

奉天城南河南村四十五號 鳴謝人 [illegible]